SIMULTANEOUSLY PUBLISHED FROM VIJAYAWADA AND MADRAS

ఆంధ్రపత్రిక

Regd H No 506 FOUNDER DESODHARAKA K NAGESWARA RAO సంపుటం 56 సంచిక 24

విజయవాడ, గురువారం 24 - 4 - 1969 THE ANDHRA PATRIKA ఉదయం ** 6 పుటలు 12 పైసలు

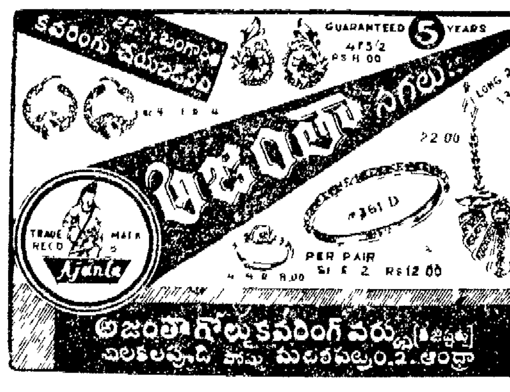

తెలంగాణా ప్రాంతీయ సంఘం నిర్ణయాలకు చట్టబద్ధమైన ప్రతి...

శ్రీ బ్రహ్మానందరెడ్డి సుముఖత: సమైక్య సమ్మేళనంలో సూచన

తెలంగాణావాదుల ప్రచారం ఖండనకు కాంగ్రెస్‌వారు ముందుకు రావాలని విజ్ఞప్తి

ఆంధ్రపత్రిక ప్రతినిధి) హైదరాబాద్, ఏప్రిల్ 23 :

రాష్ట్రపతి ఉత్తర్వును అనుసరించి ఇప్పుడు సిఫార్సు పూర్వకంగా ఉన్న ప్రాంతీయ సంఘ అధికారాలు చట్టబద్ధమైనవిగా మార్చడానికి తనకు ఎట్టి అభ్యంతరం లేదని ముఖ్యమంత్రి శ్రీ కాసు బ్రహ్మానందరెడ్డి నేడు స్పష్టంగా ప్రకటించారు.

గాంధీ భవనంలో జరిగిన ఆంధ్రప్రదేశ్ కాంగ్రెసు సంఘ సమైక్య సమ్మేళనంలో మాట్లాడుతూ ముఖ్యమంత్రి ఈ ప్రకటన చేశారు.

శ్రీ బ్రహ్మానందరెడ్డి ఇంకా ఇలా అన్నారు: ... తెలంగాణా ... ఎర్పడింది ...

... మేరకు ఉన్న అధికారాలు చట్టబద్ధం చేయడానికి నేను సిద్ధంగా ఉన్నాను. మాకు ఒక కోరిక ఉన్నది అంటే నేను ఎందుకు అడ్డు రావాలి. వారి ... ఎలా ఉండాలి? దానికి ఒక సంఘం ఉండవలసిన ... తెలంగాణా ... ప్రాంతం అభివృద్ధి ...

ప్రధాని ఆహ్వానం వి. నరసింహారెడ్డి తిరస్కృతి

హైదరాబాదు, ఏప్రిల్ 23 : ప్రస్తుత పరిస్థితిలో తన అభిప్రాయాలను వివరించడంవల్ల ఎలాంటి ప్రయోజనం నెరవేరదని ప్రధాని ఆహ్వానాన్ని త్రోసిపుచ్చిన శ్రీ వి. నరసింహారెడ్డి చెప్పారు. రాష్ట్ర శాసనసభలో మార్క్సిస్టు కమ్యూనిస్టు వర్గం నాయకులు ఆయన.

కాంగ్రెసు పార్టీస్థాయిలో సంప్రదింపులు జరిపిన తరువాత ప్రతిపక్ష నాయకులను ప్రధాని ఆహ్వానించారని ... తుపాకుల ... గోష్ఠిలో పేర్కొన్నారు.

ప్రస్తుత ఆందోళన ప్రజా ఉద్యమం కాదని అభివృద్ధి విరోధ ... కొంత మంది ప్రజలు పెద్దతోవ పట్టడం జరిగిందన్నారు.

... ప్రత్యేక తెలంగాణా ప్రతిపాదన ఒక పొరపాటేనని అన్నారు.

సమైక్య విశాలాంధ్రలో ప్రజారాజ్యం కావాలని గ్రామాలలో ప్రజలు వేలాది ముందుకు వస్తున్నారన్నారు.

రాజకీయాలు లేకుండా శాంతిభద్రతల సంరక్షణ

ముఖ్యమంత్రి శ్రీ బ్రహ్మానందరెడ్డి హామీ

(ఆంధ్రపత్రిక ప్రతినిధి)

హైదరాబాద్, ఏప్రిల్ 23— శాంతి భద్రతల రక్షణ ప్రభుత్వ ప్రధాన కర్తవ్యం. శాంతిభద్రతల రక్షణకు ప్రభుత్వం ఎట్టి అరమరికలు లేకుండా గట్టిచర్యలు తీసుకుంటుంది. ఇందులో రాజకీయాలు బేధభావాలు ప్రభుత్వానికి ఏకోశానా లేవు అని ఆంధ్రప్రదేశ్ ముఖ్యమంత్రి శ్రీ కాసు బ్రహ్మానందరెడ్డి నేటి మధ్యాహ్నం గాంధీ భవనంలో జరిగిన ఆంధ్రప్రదేశ్ సమైక్య ప్రత్యేక సదస్సులో పేర్కొన్నారు.

శాంతిభద్రతల రక్షణను గురించి ప్రభుత్వం ... రాజకీయాలను అనుసరించి చేస్తోందనే కొందరి విమర్శలు ఖండిస్తూ ప్రసంగించారు.

... భాష ... భారతదేశంలో ఎన్నో భాషలు ఉన్నా ప్రజలకు వేరు వేరు వేషాలు ఉన్నా ఉద్రేకాలు, ఆవేశాలు ఉన్నా, కాశ్మీరునుంచి కన్యాకుమారి వరకు ప్రజలందరినీ ఒక్క త్రాటిపై బంధించేది భారతీయమైన సంస్కృతి. రామాయణము, మహాభారతము. కలసి కట్టుగా ఉండేశక్తి భాషకు ఉండగాని ఇంకొకదానికి లేదు.

పరతంత్ర్యంలో వేరు ప్రాంతాలలో పెద్ద తెలుగు జాతి అంతా ఒకటి కావడం ఎవరూ చరిత్రాత్మక సత్యం. దీనిని ఎవరూ చూడరాదు. (హర్షధ్వానాలు)

జాతీయాభివృద్ధి మండలి సమావేశంలో నేను మాట్లాడినంత ఉద్రేకంగా ఆవేశంగా కాంగ్రెసేతర ముఖ్యమంత్రులు ఎవరు మాట్లాడలేదు. రాష్ట్రానికి అన్యాయం జరిగినప్పుడు ఆవేశం వస్తుంది. దాన్ని అర్థం చేసుకోవాలి. వేరేఉంటుంటే తీరదు. మనం చిన్నవాళ్లం ... చిన్నవాళ్లు వున్నారు. మన కంటే పెద్దవాళ్లు వున్నారు. దెబ్బలుతిని ... జైళ్లకు వెళ్లి అన్ని ఉద్యమాలలో కష్టాలు పడిన వారు ఉన్నారు. నేను 1938లో వచ్చిన వాడిని. వాళ్ల బాధలు వింటుంటే కన్నీరు ...

... సంజీవరెడ్డి మాట్లాడుతూ ప్రధానమంత్రి ప్రకటన ఏమిటి? రాష్ట్ర ప్రభుత్వం చెప్పాలి, చెయ్యాలి అన్నారు. రాష్ట్ర ప్రభుత్వం చేయదలచుకున్నది ... చేస్తూనే ఉన్నారు. రాష్ట్ర ప్రభుత్వం, కేంద్ర ప్రభుత్వం కూడా చేస్తూనే ఉంటాయి. అనుమానం తక్కువ, ఎక్కువ అనేదే ప్రశ్న. భారత ప్రభుత్వాన్ని ... ముఖ్యమంత్రిని మార్చడం ... తెలుసు. ఎవరో మోసం చేస్తున్నారు అని అనుకునేవారు, వారే మోసపోతున్నారని గ్రహించలేకపోతున్నారు.

ప్రత్యేక తెలంగాణా అని వాదనకొరకు ఎవరైతే మాట్లాడుతారో వారి మనస్సులో ఏమి అభిప్రాయం ఉన్నా, మళ్లీ ఒకసారి వారు ఆలోచించుకోవాలని కోరుతున్నాను. మనం అందరం చూడవలసింది రాష్ట్రశ్రేయస్సు, దేశశ్రేయస్సు, సమగ్రత, సౌందర్యం, సుస్థిరత్వం, ఐక్యత, ప్రశాంత వాతావరణం, దృఢత్వం. ఇందులోనే మన క్షేమం ఉంది.

... వర్గాలు పాడుకున్నాయి. ఎప్పుడూ ...

(మిగతా 3వ పేజీలో)

(మిగతా 4 వ పేజీలో)

ఈ నెల 19 వ జాతీయాభివృద్ధి మండలి సమావేశానికి అధ్యక్షత వహించిన శ్రీమతి గాంధీ. ఉపప్రధాని శ్రీ మురార్జీ, (ప్రణాళికాసంఘం ఉపాధ్యక్షుడు) ప్రొఫెసర్ గాడ్గిల్ ఈ ఫోటోలో ఉన్నారు.

తెలంగాణా మిగులు నిధుల నిర్ణయానికి 'భార్గవ సంఘం'

3 సభ్యులతో కూడిన నియామకం: 1956 నుంచి అంకెల ఫిర్యాదుల పరిశీలన. మే 31కి నివేదిక

న్యూఢిల్లీ, ఏప్రిల్ 23

తెలంగాణా ప్రాంతం అభివృద్ధికి ఖర్చుపెట్టవలసిన తెలంగాణా మిగులు నిధులను నిర్ణయించేందుకు సుప్రీంకోర్టు న్యాయమూర్తి శ్రీ వాశిష్ఠ భార్గవ అధ్యక్షతన ఒక ఉన్నతాధికార ... కేంద్ర ప్రభుత్వం నియమించింది.

... తెలంగాణా ప్రాంతం ... ఒప్పందాలను ఈ సంఘం పరిశీలించి ... తీసుకొనగలదని తెలిపింది. 1956 నవంబర్ 1 నుంచి 1968 మార్చి 31 వరకు తెలంగాణా మిగులు నిధుల వివరాలు ..., అలాంటి మిగులు నిధులలో ఖర్చుపెట్టని మొత్తాలను, ఈ అంచనాలపై ... పరిశీలిస్తుంది.

ఒప్పందాల ప్రకారం తెలంగాణా ప్రాంతం అభివృద్ధికి ఖర్చుపెట్టవలసిన మొత్తాలు, 1968 మార్చి 31 నాటికి ఖర్చుపెట్టకుండా మిగిలిన మొత్తాలనుకూడా ఈ సంఘం నిర్ణయిస్తుంది.

భవిష్యత్తులో తెలంగాణ ప్రాంతం మిగులు నిధులను ఏ విధంగా నిర్ణయించాలన్న విషయమై సూత్రాలనుకూడా సిఫార్సుచేస్తుంది. ఈ సంఘం మే 31 నాటికి ప్రభుత్వానికి తన నివేదిక సమర్పించగలదు.

—:o:—

'కన్ను మార్పు' శస్త్రచికిత్స

... ఏప్రిల్ 23— ... కంటి ... శస్త్రచికిత్స ... విజయవంతంగా పూర్తి అయింది.

... 54 సంవత్సరాల జాన్ ఫుడ్జన్ అనే ... ఆయన వయస్సు 55 సంవత్సరాలు. ... చికిత్స ... డాక్టరు ... నిర్వహించారు.

కాంగ్రెస్ విధానాలకు కొత్త స్వరూపం

ఫరీదాబాద్ సమావేశం సమకూర్చే అవకాశం: నేడే కార్యవర్గం సమావేశం

ఫరీదాబాద్, ఏప్రిల్: 23 :

1972లో 'సంకీర్ణంబించి' పార్లమెంటు ఏర్పడగల అవకాశం, ఇటీవలి సంవత్సరాల ఎన్నికల్లో పరాజయాలు ఎదురు నిలిచిన స్థితిలో ఏప్రిల్ 25 నుంచి యిక్కడ జరుగనున్న భారత్ జాతీయ కాంగ్రెసు 72 వ వార్షిక సమావేశంలో తనపట్ల ప్రజల విశ్వాసాన్ని ప్రజలలో పార్టీస్థాయిని పునరుద్ధరించుకునే దృష్టితో పార్టీ తన రాజకీయ, సాంఘిక, ఆర్థిక విధానాలను పరిశీలన జరపగలదని భావించబడుతున్నది.

మధ్యంతర ఎన్నికల ... కొన్ని మార్పుచెందిన కేంద్ర-రాష్ట్ర సంబంధాల ... అవసరమైనప్పుడు ఇతర పార్టీలతో ముఖ్యంగా కేంద్రంలో ... ప్రభుత్వం ... కొత్త సమస్యలు ఏర్పాటు పార్టీ దృష్టికి వచ్చిన ముఖ్యాంశాలలో కొన్ని.

సమావేశానికి ... పార్టీ నెలకొల్పినప్పటినుంచి ... ఈ సమస్యల పట్ల కాంగ్రెస్ ఎంత తీవ్రంగా ఆలోచిస్తున్నదో వ్యక్తం చేస్తున్నది. ఏ.ఐ.సి.సి. ... బృందాలుగా చీలిపోయి, ... అంశాలపై చర్చలు జరుపుతుంది.

రేపు ఇక్కడ సమావేశమవుతున్న కాంగ్రెస్ కార్యవర్గం, ఫరీదాబాద్ సమావేశం ఎదుర్కొంటున్న ... విషయంలో కొంత ... శ్రీ నిజలింగప్ప శ్రీమతి ఇందిరాగాంధి, శ్రీ వై. బి. చవాన్ల నాయకత్వాన ... బృందాలను నియమించాలని కార్యవర్గం ఈనెలారంభంలో నిర్ణయించింది.

అయితే పార్టీ పునర్వ్యవస్థీకరణ సంఘం నివేదికపై చర్చలకు తాను అధ్యక్షత వహించడం కాంగ్రెస్ అధ్యక్షుడుగా ... కాదు గనుక చర్చలకు అధ్యక్షత వహించవలసిందని శ్రీ మొరార్జీ దేశాయ్‌ని శ్రీ నిజ...

(మిగతా 5 వ పేజీలో)

సాంఘిక అసమానతల నిర్మూలన అవసరం

ప్రధాని శ్రీమతి ఇందిరాగాంధి వివరణ

న్యూఢిల్లీ ఏప్రిల్ 23

సమాజంలోని బలహీనవర్గాల సముద్ధరణ, సాంఘిక అసమానతల అన్యాయాల నిర్మూలనం అవసరమని జాతి సమిష్టతకు, స్వశక్తిపై ఆధారపడడానికి యిది అవసరమని ప్రధాని శ్రీమతి ఇందిరాగాంధి పేర్కొన్నారు.

72వ కాంగ్రెసు ... సందర్భంగా ... ప్రధాని ... పేర్కొన్నారు.

... 20 సంవత్సరాల ...

(మిగతా 5వ పేజీలో)

కాశ్మీర్‌పై రష్యా వైఖరి మారలేదు

సోవియట్ అధికారులు స్పష్టం చేసినట్లు ఉపమంత్రి ప్రకటన

న్యూఢిల్లీ, ఏప్రిల్ 23:

కాశ్మీరు సమస్యపై తన వైఖరి ఏమీ మారలేదని సోవియట్ యూనియన్ స్పష్టం చేసింది. ఈ సమస్య పరిష్కారానికి భారత పాకిస్తాన్ దేశాలు ముఖాముఖి చర్చలు జరపాలని పేర్కొన్నది.

లోకసభలో శ్రీ యజ్ఞదత్‌శర్మ అడిగిన ఒక ప్రశ్నకు విదేశాంగ ఉపమంత్రి శ్రీ సురేంద్రపాల్‌సింగ్ లిఖితపూర్వక సమాధానం యిస్తూ, సోవియట్ అధికారులు ఈ అంశాలను స్పష్టం చేసినట్లు తెలిపారు.

1967 సార్వత్రిక ఎన్నికలలో కాశ్మీరు ప్రభుత్వం ఎలా ప్రవర్తించిందో అందరికీ తెలుసునని శ్రీ నాథ్‌పాయ్ అన్నప్పుడు కాంగ్రెస్ సభ్యుడు శ్రీ ఇందర్ జె. మల్‌హోత్ర గట్టిగా అభ్యంతరం చెప్పారు. సుప్రీంకోర్టు తీర్పు వచ్చినందువల్లనే ఉప ఎన్నికలు జరుగుతాయని శ్రీ నాథ్‌పాయ్ అన్నారు.

కాశ్మీరులో ఎన్నికలు సక్రమంగా జరిపించే బాధ్యత స్థానిక అధికారులకు అప్పగించక, ఎన్నికల ప్రధానాధికారి స్వయంగా అక్కడికి వెళ్లాలనికూడా శ్రీ నాథ్‌పాయ్ అన్నారు.

కాశ్మీరుకువెళ్లి స్వయంగా ఎన్నికలను పర్యవేక్షించవలసిందిగా ఎన్నికల ప్రధానాధికారిని ఆదేశించటానికి న్యాయశాఖామంత్రి శ్రీ గోవిందమీనన్ తిరస్కరించారు.

కాశ్మీర్‌లో కాంగ్రెస్ అభ్యర్థులకు అనుకూలంగా ప్రభుత్వ యంత్రాంగం వినియోగిస్తున్నారనే ఆరోపణను కాశ్మీరు నేషనల్ కాన్ఫరెన్స్ అధ్యక్షుడు శ్రీ శ్యామలాల్ షరీఫ్ ఒక్కరే చేశారని మంత్రి చెప్పారు. ఆయనతప్ప మరియెవ్వరూ ఏవిధమైన ఆరోపణలు చేయలేదని, శ్రీ షరీఫ్ ఆరోపణలపై ఎన్నికల ప్రధానాధికారి రాష్ట్ర ఎన్నికల అధికారులకు ఖచ్చితమైన ఆదేశాలు యిచ్చారని మంత్రి అన్నారు.

అంతకుముందు ఇటువంటి సవరణ తీర్మానాలకు అధిక ప్రాధాన్యత ఇవ్వటానికి వీలులేదని కమ్యూనిస్టుపార్టీ ఉపనాయకుడు శ్రీ హిరేన్‌ముఖర్జీ అన్నారు.

—:o:—

హైదరాబాదుకు ప్రధాని ప్రయాణం

తేదీ నిర్ణయం కాలేదట

న్యూఢిల్లీ, ఏప్రిల్ 23 : ప్రధానమంత్రి శ్రీమతి ఇందిరాగాంధి హైదరాబాద్ పర్యటనకు తేదీ ఏదీ నిర్ణయం కాలేదని తెలుస్తోంది.

మే మొదటి వారంలో గాని, రెండవవారంలో గాని ప్రధాని హైదరాబాద్ వెళ్లాలని యిదివరలో తాత్కాలికంగా నిశ్చయించారు.

తెలంగాణాలో ప్రశాంత పరిస్థితి ఏర్పడడంపై ప్రధానమంత్రి పర్యటన ఆధారపడి ఉన్నట్లు విశ్వసనీయంగా తెలుస్తోంది.

తమ రాక సహాయపడితే, హైదరాబాద్ రావడానికి తమకేమీ అభ్యంతరం లేదని ప్రధాని తెలంగాణా పరిస్థితిపై దఫదఫాలుగా రాష్ట్ర నాయకులతో జరిపిన చర్చలలో తెలిపారు. అయితే, తమ పర్యటనకుముందు ప్రశాంత పరిస్థితి ఏర్పడాలని ఆమె పట్టుదలగా ఉన్నారని కూడా తెలుస్తోంది.

ప్రశాంత పరిస్థితి శీఘ్రంగా ఏర్పడితే, రాష్ట్రంలో సమగ్ర చర్చలు జరిపే అవకాశం ఉంటుందని లోకసభలో చేసిన ప్రకటనలో ప్రధాని సూచించారు. ...

—:o:—

రాష్ట్రపతి జోర్హాట్ రాక

జోర్హాట్, ఏప్రిల్ 23 : రాష్ట్రపతి డాక్టర్ జాకిర్‌హుస్సేన్, జోర్హాట్, శిబ్‌సాగర్‌లలో ఒకరోజు పర్యటన జరుపుటకు నేటి ఉదయం తేజపూర్‌నుంచి విమానంలో ఇక్కడకు వచ్చారు.

"భూకంపాలను కనుముందుగ కనుగొనే అవకాశాలు"

వాషింగ్టన్, ఏప్రిల్ 23 : భూకంపం రాకను కూడా ముందుగా కనుగొని హెచ్చరించగల అవకాశాలున్నాయన్న కొత్త సూచనను శాస్త్రజ్ఞులు వ్యక్తం చేశారు.

భూమిలోపలి పొరలు నిరంతరంగా ...

... పొరలు కదులుతూ వుండటంవల్ల భూమిమీద ప్రజలకు పెద్దనష్టం వుండకపోగా, ... భూగర్భంలోని ... ముందుగా తెలుసుకోగల ... అని యీ శాస్త్రజ్ఞులు ప్రకటించారు.

పడవ ప్రమాదంలో 60 మంది మృతి

బీహారులో దుర్ఘటన

... (బీహార్), ఏప్రిల్ 23 : ... 60 మంది ...

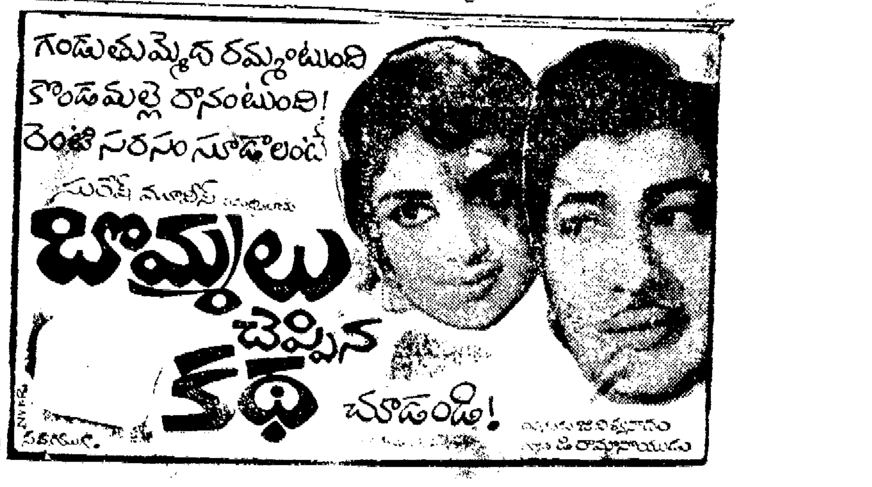

భారత్ కు పాక్ చైనాల ప్రమాదం

స్వరణ్ సింగ్ పునరుద్ఘాటన: ప్రభుత్వం ఉదాసీనంగా లేదని రక్షణమంత్రి హామీ

న్యూఢిల్లీ, ఏప్రిల్ 23: అనుచిత వైఖరిగల రెండు పొరుగు దేశాల వల్ల భారత్ కు ప్రమాదం కలుగగల పరిస్థితి కొనసాగుతూనే వున్నదని, రక్షణమంత్రి శ్రీ స్వరణ్ సింగ్ నిన్న లోక్ సభలో పునరుద్ఘాటించారు.

ప్రెస్ కమిషన్ సిఫారసులు జాప్యం లేకుండా అమలు

పరిశ్రమకు పత్రికా రచయితల సమాఖ్య విజ్ఞప్తి

మే 1న ప్రధాని హైదరాబాదుకు

తెలంగాణా పరిస్థితి స్వయంగా పరిశీలన

న్యూఢిల్లీ, ఏప్రిల్ 23.

సికింద్రాబాద్ లో గాలిలోకి కాల్పులు

కేంద్ర ఆరోగ్యపథకం హైదరాబాదుకూ మరో 4 పట్టణాలకు విస్తరింపు

ప్రభుత్వ బ్యాంకు దుండగులచే నిప్పు

రాజధాలో సంఘటన

కాంగ్రెసేతర ప్రభుత్వాలతో కేంద్రానికి వివాదం లేదు

ప్రధాని స్పష్టీకరణ: అవి ప్రజలకు సుపరిపాలన ఇవ్వగలవని ఆశాభావం

మద్రాస్ స్టేట్ రాఫిల్ స్కీము

7వ డ్రా ఫలితములు తేది 21 ఏప్రిల్ 1969

బహుమతి వివరాలు — గెలుపొందిన నెంబర్లు

BS వరుసక్రమము

మొదటి బహుమతి — ఒక లక్ష రూపాయలు

975762

రెండవ బహుమతులు — ఒక్కొక్కటి పదివేల రూ

217035 101650 299259 312673 071378

మూడవ బహుమతులు — ఒక్కొక్కటి వేయి రూ

988166 954098 112723 704685 176314 400743 521712 925985 607813 717156 923246 722387 529617 613480 381248 254807 273362 944198 367023 715602 156523 97945[illegible] 860316 126963 019345 130749 701557 924753 952620 110338 625541 891670 496318 320592 968324 044522 393250 628396 931347 923389 89186[illegible] 478638 166931 033768 871907 356110 58328[illegible] 457762 473493 135267

4వ బహుమతులు — ఒక్కొక్కటి వంద రూపాయలు

ప్రారంభ సంఖ్య	ఆఖరు అంకెలు
00 to 99	4634
	2027
	1140
	4345
	7083

BV వరుసక్రమము

మొదటి బహుమతి — ఒక లక్ష రూపాయలు

124580

రెండవ బహుమతులు — ఒక్కొక్కటి పదివేల రూ

535387 840551 789377 772728 078753

మూడవ బహుమతులు — ఒక్కొక్కటి వేయి రూ

046514 071728 627333 210054 347047 139681 772067 948069 064117 268692 510364 553205 175704 840526 669019 756175 723737 090829 925435 334565 024261 017013 154579 257241 760921 484286 584251 280285 191538 489583 634023 86710 966453 154058 978737 542280 269264 341614 012057 450092 593151 613401 24251[illegible] 667445 237580 072746 75781[illegible] 126152 343948 232390

4వ బహుమతులు — ఒక్కొక్కటి వంద రూపాయలు

ప్రారంభ సంఖ్య	ఆఖరు అంకెలు
00 to 99	3604
	2076
	2310
	6212
	3994

BY వరుసక్రమము

మొదటి బహుమతి — ఒక లక్ష రూపాయలు

671944

రెండవ బహుమతులు — ఒక్కొక్కటి పదివేల రూ

058970 9[illegible]729[illegible] [illegible]00814 464324 356127

మూడవ బహుమతులు — ఒక్కొక్కటి వేయి రూ

439335 535782 478687 32175[illegible] 066828 404989 943923 98950[illegible] 632010 892327 499954 96686[illegible] 220908 493020 708846 90148[illegible] 788910 624470 665254 54545[illegible] 710910 573321 234130 46522[illegible] 083307 433499 [illegible]04964 50727[illegible] 594839 145201 168596 11300[illegible] 815639 79869[illegible] 229925 44586[illegible] 742020 590233 314870 83557[illegible] 762614 663257 973750 30900[illegible] 741881 517770 675689 06782[illegible] 32041[illegible] 368422

4వ బహుమతులు — ఒక్కొక్కటి వంద రూపాయలు

ప్రారంభ సంఖ్య	ఆఖరు అంకెలు
00 to 99	0964
	756[illegible]
	910[illegible]
	328[illegible]
	006[illegible]

BT వరుసక్రమము

మొదటి బహుమతి — ఒక లక్ష రూపాయలు

107 68

రెండవ బహుమతులు — ఒక్కొక్కటి పదివేల రూ

870110 91338[illegible] 783391 392943 834390

మూడవ బహుమతులు — ఒక్కొక్కటి వేయి రూ

791247 322610 939936 047929 923516 532854 426159 750627 550205 488714 372516 27360[illegible] 026678 426662 767069 579111 239075 947985 829235 013430 630877 360013 261994 506056 665742 849504 824054 194975 779483 262248 180706 674459 714207 582021 951247 414739 083548 507886 436001 177541 569937 813507 845542 442025 596793 313110 326621 795937 077781 275618

4వ బహుమతులు — ఒక్కొక్కటి వంద రూపాయలు

ప్రారంభ సంఖ్య	ఆఖరు అంకెలు
00 to 99	7075
	1733
	6904
	3874
	5303

BW వరుసక్రమము

మొదటి బహుమతి — ఒక లక్ష రూపాయలు

665135

రెండవ బహుమతులు — ఒక్కొక్కటి పదివేల రూ

804206 786634 579995 220082 097336

మూడవ బహుమతులు — ఒక్కొక్కటి వేయి రూ

986687 808757 487453 826431 966227 777485 310979 042947 946612 037969 224537 558112 171516 398367 372038 530015 235255 525972 724086 470853 177638 907351 812996 108369 983952 705496 98702[illegible] 790111 263548 148481 528606 014812 759273 108552 008513 824093 372246 183987 738781 461446 347850 216288 237004 061961 521010 707265 695576 068500 163401 969157

4వ బహుమతులు — ఒక్కొక్కటి వంద రూపాయలు

ప్రారంభ సంఖ్య	ఆఖరు అంకెలు
00 to 99	8401
	4854
	0523
	7690
	5640

BZ వరుసక్రమము

మొదటి బహుమతి — ఒక లక్ష రూపాయలు

554515

రెండవ బహుమతులు — ఒక్కొక్కటి పదివేల రూ.

801630 362459 416419 387167 666213

మూడవ బహుమతులు — ఒక్కొక్కటి వేయి రూ

660816 400212 844639 068961 799456 404688 678002 313864 289460 224874 272821 961491 662159 913212 549996 591950 311762 170606 396429 664633 801745 010094 561303 576000 954745 353401 762501 181544 924265 516667 955154 911421 17936[illegible] 35826[illegible] 114222 457213 745712 350324 111554 234575 610059 407665 925893 795477 799479 511517 743407 83041[illegible] 862576 183321

4వ బహుమతులు — ఒక్కొక్కటి వంద రూపాయలు

ప్రారంభ సంఖ్య	ఆఖరు అంకెలు
00 to 99	2260
	3130
	8228
	0144
	4611

BU వరుసక్రమము

మొదటి బహుమతి — ఒక లక్ష రూపాయలు

244781

రెండవ బహుమతులు — ఒక్కొక్కటి పదివేల రూ

640501 123731 021019 518477 078241

మూడవ బహుమతులు — ఒక్కొక్కటి వేయి రూ

479876 919350 378696 613650 079082 675380 965193 304845 064296 675829 979469 484532 166170 330870 564229 429568 059869 966157 417643 876553 944803 176432 989620 023758 [illegible]91135 547497 597265 449640 782669 820599 793456 545487 254157 140740 789091 677372 700161 947922 19469[illegible] 182746 891958 088340 202433 531910 802558 488971 532960 831853 311005 893333

4వ బహుమతులు — ఒక్కొక్కటి వంద రూపాయలు

ప్రారంభ సంఖ్య	ఆఖరు అంకెలు
00 to 99	6625
	7793
	6338
	9813
	5585

BX వరుసక్రమము

మొదటి బహుమతి — ఒక లక్ష రూపాయలు

476097

రెండవ బహుమతులు — ఒక్కొక్కటి పదివేల రూ

048261 028635 119399 581223 90[illegible]839

మూడవ బహుమతులు — ఒక్కొక్కటి వేయి రూ

484440 357369 897578 662746 835666 060317 311760 113793 036865 899812 606333 813386 083032 648912 486730 160428 046784 368293 345273 049612 275645 041074 627565 451272 823706 188366 398933 380399 655781 517110 529197 293347 266281 090248 749038 429465 461249 314630 849603 977655 833235 627156 391287 349270 569121 947502 730463 209855 817156 119321

4వ బహుమతులు — ఒక్కొక్కటి వంద రూపాయలు

ప్రారంభ సంఖ్య	ఆఖరు అంకెలు
00 to 99	7387
	9029
	6267
	6117
	6605

CA వరుసక్రమము

మొదటి బహుమతి — ఒక లక్ష రూపాయలు

080746

రెండవ బహుమతులు — ఒక్కొక్కటి పదివేల రూ.

63367[illegible] 627769 163551 094020 253916

మూడవ బహుమతులు — ఒక్కొక్కటి వేయి రూ

041485 079288 27[illegible]505 464527 35150[illegible] 788509 670405 935847 784187 179899 609409 307127 129246 676237 789307 699656 302166 876788 524110 365686 040202 040209 413745 075774 208177 065343 508154 441286 724930 962953 181664 959543 817239 127735 544728 721163 799068 726931 617298 626155 351044 126413 422652 079913 742458 096603 044686 700158 520147 118642

4వ బహుమతులు — ఒక్కొక్కటి వంద రూపాయలు

ప్రారంభ సంఖ్య	ఆఖరు అంకెలు
00 to 99	4900
	0936
	4013
	2760
	4350

డైరెక్టర్ ఆఫ్ స్టేట్ రాఫిల్స్.

MUSIC & SOUND (APM-10) P. O. Box 1576, Delhi-6.

MODI AGENCY, 28/A/2 Post office Street, Madras-1.

ఆంధ్ర పత్రిక వారపత్రిక చదవండి

AIR MASTER

PHILCO INDIA Post Box No. 1420 Delhi.

వైట్ ఫీల్డ్ & కంపెనీ, 288, లింగిచెట్టి వీధి, మద్రాసు-1.

తెల్ల మచ్చలు

Western India Co. (V-N) P. O. Katri Sarai (Gaya)

Jawaharnagar General Stores, 14, Jawaharnagar, S.V. Road, Goregaon, Bombay-62. N. B

రు. 1/- తో అనేకులు లక్షాధిపతులు అయినారు. కానీ ఒక్కరు కూడా యిందులో చేరి పేదలు గాలేదు!

అన్ని రాష్ట్రాల లాటరీ టిక్కెట్లు

అమ్మటకు ఏజంట్లు నియమింపబడుచున్నారు! మీఆర్డర్లు నేడే పంపండి.

ఒక టిక్కెట్టు కావలసినవారు అదనముగా 20 పైసలు పోస్టేజీకి పంపవలెను.

ప్రస్తుతం వివిధ రాష్ట్రాల లాటరీ టిక్కెట్లపై ఇస్తున్న కమిషన్ రేట్లు

రాష్ట్రము	టిక్కెట్ ధర	100 టిక్కెట్లపై తగ్గింపు	500 టిక్కెట్లపై తగ్గింపు	1000 టిక్కెట్లపై తగ్గింపు
1. పంజాబు	1/-	15%	16%	18%
2. హర్యానా	1/-	20%	25%	27%
3. కేరళ	1/-	15%	14%	17%
4. రాజస్థాన్	1/-	10%	12%	15%
5. యు. పి.	1/-	10%	12%	15%
6. పశ్చిమ బెంగాల్	2/-	10%	11%	12%
7. మద్రాస్	1/-	3%	5%	6%
8. మహారాష్ట్ర	1/-	3%	5%	6%

పోస్టేజి మరియు ప్యాకింగునకు 1% అదనముగా డబ్బు పంపవలెను. ఇంగ్లీషులోనే ఉత్తరాలు వ్రాయండి.

STATE LOTTERIES CENTRE, 53, Moore Street, MADRAS-1.

శ్రీకాకుళం జిల్లాపరిషత్ — టెండరు నోటీసు

శ్రీ పెనుశిల నృసింహస్వామి వారి బ్రహ్మోత్సవం

ఎ. రాజగోపాలరెడ్డి, బి. ఏ., ఎగ్జిక్యూటివ్ ఆఫీసర్.

ది ఫుడ్ కార్పొరేషన్ ఆఫ్ ఇండియా

శ్రీశైల దేవస్థానం, శ్రీశైలం — టెండరు నోటీసు

నిడదవోలు మునిసిపాలిటీ — టెండరు నోటీసు

(సం.) N. S. రామకృష్ణారావు, కార్యదర్శి.

నిడదవోలు, 21-4-1969.

రాష్ట్రంలో శాంతి, భద్రతల సంరక్షణ: ముఖ్యమంత్రి హామీ

(1 వ పేజీ తరువాయి)

కార్యకర్తలు ఉండలేదు. [illegible] చెప్పారు. వారియొక్క ఆవేదన. [illegible] కోసం పిల్లలను వినియోగించుకోవడం జాతికే అన్యాయం. కాంగ్రెసు కార్యకర్తలు నిగ్రహాన్ని దూరదృష్టిని పెట్టుకోవలసిన అవసరం ఎంతైనా ఉంది. 75 సంవత్సరాలు వచ్చిన వారికే నిగ్రహం లేకపోతే, పదవుల మీద వ్యామోహం తీరకపోతే, పిన్నవారికి అవకాశాలు ఎలా ఉంటాయి ? (నవ్వు)

కాంగ్రెసు సంస్థ దేశ సంస్థ. అంతర్యుద్ధం [illegible] కలిగి ఉన్నది (హర్షధ్వానాలు). విధానాలలో కార్యక్రమాలలో లోపాలు లేవని కాదు. ఉంటే సరిదిద్దుకోవచ్చు. ప్రధానమంత్రి ఉపన్యాసం [illegible] మాట్లాడమన్నారు. నేను సిద్ధమన్నాను. కాంగ్రెసు సంస్థ సజీవంగా ఉంచుకోవాలనా సమగ్రత కాపాడుకోవాలన్నా కాంగ్రెసు పద్ధతులలో మార్పు రావలసిన అవసరం ఉంది. (హర్షధ్వానాలు) కాంగ్రెసు ముఖ్యమంత్రి చెప్పినట్లు [illegible] లేదా అని చేతకానివారు అంటున్నారు. వారి దృష్టిలో రాజకీయాలు ఉన్నాయి. నేను రాజకీయాల దృష్టిలో మాట్లాడలేదు. [illegible] ఫలించడానికి అనుగుణంగా ఆ సంస్థ సంస్థను పెంచిన ప్రభుత్వం సరిదిద్దుకోవాలి. వారి భావాలను భాగ్యం చేయవలసిందేదని అనుకోవడం చాలా పొరపాటు, అవేశంలో కర్తవ్యాన్ని మరువకూడదు.

రక్షణలు

1956లో విశాలాంధ్ర వచ్చింది. మహాంధ్ర ఏర్పడింది. కొందరికి అనుమానాలు వచ్చాయి. సహజమే. పెద్ద లక్ష్యాన్ని సాధించబోతున్నాము. ఐక్యత కోసం రక్షణలు ఇవ్వడం అన్యాయం కాదని పెద్దలు అనుకున్నారు. అప్పటి పరిస్థితులు దృష్టిలో పెట్టుకోవాలి. అధిక సంఖ్యాకులు అల్పసంఖ్యాకులు అనే [illegible] వారు అని చేశారు.

క్రమేపీ హక్కులుగా వాటికి దత్తం చేశారు. [illegible] పొరపాటు. అప్పటి నుంచి కొన్ని ప్రభుత్వాలు మారాయి. [illegible] మంత్రులు మారారు. కొన్ని సభ్యులు మారారు. ఈ కాలంలో క్రమేపీ [illegible]. ఉద్యమం ఆందోళన అయింది. గత సంవత్సరం [illegible] అక్టోబర్, నవంబర్ మాసాలలో [illegible] రోజులలోనే రక్షణలు [illegible] రాష్ట్రం కేంద్రానికి సిఫారసు చేసింది. [illegible] లేదు. ప్రాంతీయ సంఘ అధ్యక్షులు [illegible] డిసెంబర్‌లో [illegible] ఉన్నారు. జనవరి 18, 19 తేదీలలో [illegible] నాయకుల ఒప్పందంలో ఒక [illegible] అందులో [illegible] ఒప్పుకోవడం జరిగింది. [illegible] కోవడం, చెప్పడం [illegible] గాంధీ మార్గం అని అనుకున్నాను. [illegible] స్వప్రయోజనపరులు [illegible] కోటారని అనుకోలేదు. [illegible] ఆవాదులు గోడల మీద వ్రాతలు [illegible] గాంధీ పద్ధతులలో [illegible] తెలుసుకోలేదు.

ఈ హారాహారం అంతా [illegible] ఏందుకు మింగాలి ? అని కొందరు [illegible] కోవలసి వచ్చింది. [illegible] వెళ్ళిపోవలసిందే మన పెద్దలు [illegible] మంత్రులు, ఎం.ఎల్.ఏ.లు, శాసనసభ్యులు, ప్రాంతీయ సంఘం వారు [illegible] జరిగినా [illegible] ఆ భారం నాదే. అన్ని తప్పులు ఒప్పుకోవడానికి నేను వెనుకాడను. [illegible] తప్పు [illegible] అనడం సబబు కాదు. బాధ్యత నాది. అనుమానం లేకుండా న్యాయం చేయడానికి నేనే బాధ్యత స్వీకరిస్తున్నాను. న్యాయం చేస్తాననే విశ్వాసం నాకు ఉంది. [illegible] అవసరం లేదు. [illegible] చర్యలు తీసుకున్నాము. అన్యాయాలు నివారించడానికి ఈ [illegible] ఉద్యోగుల విషయంలో కొన్ని అన్యాయాలు [illegible] చూపి చెప్పారు. [illegible] రోజులలో వారి నివేదిక వస్తుంది. వారి సిఫార్సులు అమలు చేయ కృషి చేస్తాము. [illegible] విషయంపై [illegible] సంఘం వారు 27న [illegible]. వారు సంగతులు ఆలోచిస్తారు. ఇది [illegible] చేస్తున్నాననే ఆలోచన సరి కాదు. వారు ఉభయ పక్షాల వారి న్యాయమును తోచింది నిర్ణయం చేస్తారు. వారి నిర్ణయాలు ప్రభుత్వం జాగ్రత్తగా అమలు చేస్తుంది.

ఇక ముగులు [illegible] : న్యాయమూర్తి భార్గవ సంఘం వచ్చింది. నిర్ణయం చేయడానికి భయపడ్డారంటున్నారు. భయంలేదు. ఈ విషయం ఒక సందర్భంలో వాదోపవాదాలు వచ్చినపుడు సుప్రీం కోర్టు న్యాయమూర్తికి అప్పచెప్పడం అన్ని విధాలా సబబని పార్లమెంటు సభ్యులు, రాజకీయపక్ష నాయకులు ప్రధాన మంత్రి [illegible] ఈ నిర్ణయం జరిగింది. నేను బాధ్యత స్వీకరించ లేక కాదు. ఇది సముచితమైన నిర్ణయం.

ఇక రక్షణల విషయంలో రాజ్యాంగ పద్ధతుల ద్వారా [illegible] రక్షణలు ఏర్పాటు చేయమని ఇదివరకే చెప్పాను. (హర్షధ్వానాలు) అనుమానాన్ని తీర్చాలి. [illegible] ఇది సమయం కాదు. ఆంధ్ర ప్రాంతం కాని వ్వండి, రాయలసీమ ప్రాంతం కానివ్వండి, తెలంగాణా ప్రాంతం కానివ్వండి అందరూ చెప్పేది 1956 ఒప్పందాన్ని [illegible]. అందుకు [illegible] సిద్ధంగానే ఉన్నాము. [illegible] రక్షణలు [illegible] మన కర్తవ్యాన్ని సరిగా

పాటించాలని వినయపూర్వకంగా మనవి చేస్తున్నాను.

వ్యతిరేక భావాలు కలవారు తమ మనో భావాలను సరిదిద్దుకోవాలి. [illegible] తెలంగాణాను పోల్చారు ఒకరు. [illegible] వెళ్ళిపోవాల్సి వస్తుంది. ఈ విధంగా పెడదారి పట్టించరాదు. దేశ సమగ్రత, ఐక్యత కోసం కాంగ్రెసు వారు పటుపడ సిద్ధంగా ఉన్నారా, లేరా అని నేను అడుగుతున్నాను. సమ దృష్టితో మనం వ్యవహరించాలి. [illegible] దృష్టిలో వ్యవహరించాలి. [illegible] కొందరికోసం ఉన్నది. ఇది ప్రజా ఉద్యమం కాదన్నా అని. [illegible] మొదలు పెట్టిన ఉద్యమం అన్నానని. ప్రజా ఉద్యమం అంటే ప్రజా క్షేమం లక్ష్యంగా గలది. ఈ ప్రత్యేక తెలంగాణా ఉద్యమం దేశానికి క్షేమంకాదు. రాష్ట్రానికి క్షేమంకాదు. ఇది సర్వ నర్ధదాయకం. హానికరం. ప్రజలలో అసంతృప్తిని సృష్టించి మనస్సు [illegible] పద్ధతి కాదు. ఇదొక రకమైన ఆందోళన. కాంగ్రెస్‌వారు కావచ్చు. [illegible] కావచ్చు. ఈ అసంతృప్తిని [illegible] మార్గాల పట్టించడం [illegible] ఈ కాంగ్రెస్ నిలవడానికి [illegible] కాంగ్రెస్ నిలవదు [illegible] అవస్థాతి. [illegible] శాంతి భద్రతలకు భంగం కలిగిస్తే [illegible] కాని ప్రభుత్వం చర్య తీసుకోకుండా ఉండదు. 1972లో కాంగ్రెస్ [illegible] నడిస్తే జయం మనదే ఆ ధైర్యం, విశ్వాసం ఉండాలి. 1977లో కూడా మనదే భారతీయ [illegible] కోసం వచ్చినా, కించెం [illegible] చాలి. భయపడితే ఎల్లా ? [illegible] ఒక సభ్యులు ఉన్నారు. ప్రజలచే ఎన్నుకోబడిన వారు అభిప్రాయాన్ని గౌరవించక పోతే ఎలా, అని అయిన ఒక్కడే [illegible] ఎన్నుకొనబడ్డారా? [illegible] రాజీనామా కాగితం [illegible] అంటే అది రాజీనామా అవుతుందా ?

మొదటి రెండు ప్రణాళికలు ఏదో ఒక [illegible] ఆందోళనలో మనకు రావలసినవిధంగా రలేదు. మూడవ ప్రణాళికలో కొంత న్యాయం జరిగింది. 120 కోట్ల రూపాయలు కేంద్ర ప్రభుత్వ రంగంలో ఆంధ్రప్రదేశ్‌లో ఏర్పాటు చేయడం జరిగింది. కర్మాగారాలు నిర్మాణం అయినాయి. దక్షిణ మధ్యరైల్వే వచ్చింది. నాలుగవ ప్రణాళిక స్వరూపస్వభావాలు నిర్ణయమయే సమయంలో దురదృష్టవశాత్తు ఈ ఆందోళన వచ్చింది. ఎంత ఘోరమైన ప్రమాదమో ఒక్కసారి ఆలోచించారా ? ఒకరిని పిల్చడం సులభం. [illegible] సులభం కావచ్చు. [illegible] సమస్య పరిష్కారం అవుతుందా ? 75 ఏండ్లు [illegible] నిగ్రహం లేకపోతే ఇక పిల్లలకు ఎల నిగ్రహం ఉంటుంది ? పదవి రాలేదని ఆ కోపమా ? ఇంత పిన్న వారికి మనం అవకాశం ఎలా ఇస్తాము ? కాంగ్రెసు నుంచి [illegible] పోవాలి.

రక్షణలు ఉండటానికి [illegible] సిద్ధంగానే ఉన్నారు. ఏదో [illegible] ఆ ప్రక్క నుంచి [illegible] తెలంగాణా [illegible] అమలు [illegible] ప్రత్యేకరాష్ట్రం చేయమని నేను అంటే ఎలా ఉంటుంది. [illegible] ఉంది. ఒకవైపు ప్రచారం వల్ల [illegible] ప్రజా ఉద్యమం అనడం సమ్మతం కాదు. దీని వల్ల భయపడుతున్నా మనడం తప్పు. నిర్దిష్ట కార్యక్రమాన్ని కలిగి దృఢమైన విశ్వాసంతో ధైర్యంగా నిలబడితే భయపడ వలసిన పనిలేదు. ఈ మధ్యన ఫిబ్రవరిలో జరిగినటువంటి ఉదంతాన్ని ఒక యువక సభ్యుడు ప్రస్తావించారు. నిజంగా ఆవేశం తగ్గాక నిజం బయటకు వస్తుంది. జరుగుతుంది.

హైదరాబాద్ ఉత్తర దక్షిణాల సంగమ స్థలం. ఇక్కడ మర్యాదకు సాటి ఇంకొకటి లేదు అనుకున్నాము. అందరికీ చెప్పాము. ఈ గోడల మీద వ్రాసిన వ్రాతలు చూచి మైసూరు ముఖ్యమంత్రి మీ సంస్కృతి [illegible] అంటే తలవంచుకుంటున్నాను. ఎంత పొరపాటు ప్రయత్నం. ఇది సభ్యతకాదు. సంస్కృతి కాదు. విద్యార్థులు మన పిల్లలు. వారిపై మీరు తీసుకునే చర్య చాలదని పందలకు పందలు ఉత్తరాలు వస్తున్నాయి.

నేను ఆలోచించితే ఎలా ? విద్యామంత్రి శ్రీ పి. వి. నరసింహారావు చెప్పినట్లు వారికి నచ్చ చెప్పాలని [illegible] ప్రయత్నిస్తున్నాము. [illegible] కారులు, [illegible] కారులు [illegible] ఆస్తి [illegible] రూపాయలు [illegible] కోవడం తప్ప ఆవేశం పోవడం ఏమిటని మైసూరు ముఖ్యమంత్రి నన్ను అడిగితే నాకు ఎంతో సిగ్గు అయింది. పిల్లలకు ఇంత [illegible] ప్రోత్సాహం ? పిల్లలు చదువులు సరిగా చదువుకోవాలి. ఇక ఉద్యోగాలు ఏ ప్రాంతం వారు కాను సమదృష్టితో ప్రభుత్వం చూడాలి అది ఐ. ఏ. ఎస్. కానివ్వండి ఐ. పి. ఎస్. కానివ్వండి. రాష్ట్ర ప్రభుత్వం కానివ్వండి. స్థానిక సంస్థలు కానివ్వండి. ఉద్యోగంలోకి వచ్చే ఉప్పుడు కొంచెం హెచ్చుతగ్గులు [illegible] ఏర్పాటు చేసుకున్న సమ్మతి సమంజసమే ఉండితీరాలి. ఈ విషయంలో భేదభావం కూడదు.

నేను గాని శ్రీ సంజీవయ్య గాని, శ్రీ సంజీవ రెడ్డి గాని మేము ఆంధ్ర ప్రాంతం వాళ్ళము [illegible], ఆ ప్రాంతానికే కేంద్ర పరిశ్రమలు [illegible] ఈ తెలంగాణా ప్రాంతంలో ఉన్న ఆంధ్రప్రదేశ్‌లో కేంద్ర ప్రభుత్వరంగంలో [illegible] అని అడుగుతున్నాను ? (హర్షధ్వానాలు) ఇది మన రాష్ట్రము. ఇది మన రాజధాని [illegible] మన తెలుగు [illegible]. ఇదంతా తెలుగు [illegible]. అనే ఉద్దేశ్యంలో [illegible] [illegible] గాని [illegible] ఆలోచించారా ? [illegible] భావం మనస్సులో పెట్టుకోవాలి.

విజయవాడలో రాష్ట్ర స్థాయిలో జరుగుతున్న శ్రీ త్యాగరాజస్వామివారి 202 జయంతి ఉత్సవ సందర్భంలో విద్వాంసులు పంచరత్న కీర్తనలు బృందగానం చేస్తున్నదృశ్యం. ప్రసిద్ధ విద్వాంసులు శ్రీయుతులు [illegible], [illegible], [illegible] వెంకటేశ్వర్లు, బవారి శ్రీరంగం గోపాలరత్నం మున్నగువారిని వేదికపై చూడవచ్చు.

దుండగులనుంచి ఆంధ్రులకు రక్షణ

ప్రభుత్వం తెలంగాణా నాయకుల ప్రధాన కర్తవ్యమని లింగరాజు విజ్ఞప్తి

('ఆంధ్రపత్రిక' ప్రతినిధి)

హైదరాబాదు, ఏప్రిల్ 23 — ప్రభుత్వం [illegible] అధికారాన్ని [illegible] రాజధానిలోను, తెలంగాణా జిల్లాలలోనూ ఉన్న ఆంధ్ర కుటుంబాల ప్రాణ, ధనాలకు పూర్తి రక్షణ కల్పించే ప్రధాన కర్తవ్యం ఎంతైనా ఉన్నదని శ్రీ కొర్పడి లింగరాజు నిన్న సాయంత్రం గాంధీ భవనంలో జరిగిన సమైక్యతా సమావేశంలో హెచ్చరించారు.

శ్రీ లింగరాజు తమ ప్రసంగంలో ఇలా చెప్పారు. ఇక్కడ జరుగుతున్న సంఘటనలు హృదయ విదారకంగా ఉన్నాయి. మొన్న రాజాగారు, [illegible]గారు చేసిన గురు శిష్య సంబంధాలపైన రెండు వాదనలు వెలిశాయి. ఉపనిషత్తులోని రహస్యాన్ని గురువు శిష్యుడికి చెప్పినట్లు వారి ఉభయుల ప్రసంగాలవలన వేదాంతరహస్యం, [illegible] తెలిశాయి. వాటి సారాంశం రక్షణలు, నిధులు. అసలు పెద్ద మనుషుల ఒప్పందంలోనే రక్షణలున్నాయని ఎత్తితే పెద్దమనుషుల [illegible] ఏమిటిరా బాబు అని భయపడ్డాం. అయితే శ్రీ [illegible] మనం అంతా [illegible] అటువంటి విషయాలు [illegible] వలన భావసమైక్యతావేశంలో చెప్పలేదు.

"పెద్ద మనుష్యుల ఒప్పందంలో పెట్టుకున్న రక్షణలు రాజ్యాంగ విరుద్ధమని మనకు అందరికీ తెలుసు. అది ముక్తసరి మాట. అయితే వ్యతిరేకంగా ఎవరూ ఇన్నాళ్ళు ఏమీ అనలేదు. ఇక ఉద్యోగ విషయంలో [illegible] వలన [illegible] సచివాలయంలో పనిచేసే ఆంధ్ర ఉద్యోగులు ఎవరితో చెప్పుకోవాలో [illegible] తెలుసు. అయితే అన్ని సంగతులు ఆ విచారణ సంఘం ఏదో తేల్చుతుంది.

ఇక నిధుల విషయం. ఇది చెట్టుమీద కాకుల లెక్క, నక్షత్రాల లెక్కలాగ ఉన్నది. సరే లెక్కలు ఉన్నాయి [illegible] వస్తే కోర్టు తీర్పుకు బాధ్యులంకావాలి. అందుకే సుప్రీంకోర్టు న్యాయమూర్తి వస్తున్నారు. సుప్రీంకోర్టు రాజ్యాంగానికి రక్షణ. ఎవరి మొగాలు ఎంత, అది ఏమై పోయిందో అసలు ఆదాయం ఎల్లా ఎల్లా వచ్చిందో అన్నీ తేలుస్తారు.

అక్కడ మద్యనిషేధం పెట్టుకున్నాం ఇక్కడ మద్యనిషేధం పెట్టలేదు. [illegible]

కొందరు మంత్రులనే రక్షణల విషయంలో వేరు భావాలతో మాట్లాడడం నాకు బాధ కలిగించింది.

ఆంధ్రప్రదేశ్ ఏర్పడిన తరువాత 12 సంవత్సరాలలో తెలంగాణాలో ఎంతో అభివృద్ధి జరిగింది. పనులు సరిగా లేక జరుగ [illegible] అంత జరుగలేదంటే అర్థం ఉంది కాని అసలు ఏమీ చేయలేదనడం పొరపాటు. [illegible] సమగ్రాభి [illegible] అభివృద్ధి [illegible] స్థితి ఉంది. ఎంతో అభివృద్ధి జరిగింది. తెలంగాణా అభివృద్ధి [illegible]. ఉద్యోగాల్లో కూడా [illegible] భావం కల్పించారు. [illegible] ఇదిగో [illegible] అంటే [illegible] ఇదిగో పురి అంటే అదిగో వారం అన్నారు. [illegible] గోబెల్స్ ప్రచారపు మించి ప్రచారం చేశారు. ఈ గోడల మీద ప్రాంతీయ [illegible] అని రాజాగారి సిద్ధాంతం. [illegible] గాని [illegible] లేదు. ఎవరినా [illegible] ఏదో [illegible] చేస్తున్నాడని శ్రీ రాజారాం అన్నారు.

[illegible] రాజారాం [illegible] [illegible] కూడా [illegible] ఉన్నారు. [illegible] ఏమిటి నిర్ధారణం ? (నవ్వు) [illegible] [illegible] [illegible] [illegible] చేస్తున్నారు [illegible] పెద్ద [illegible] ప్రజలు [illegible] గ్రహించగలరు.

పద్య [illegible] ప్రోత్సాహంచి ఆదాయం [illegible] రైలు [illegible] భూములు [illegible] దుస్తున్నారు. అక్కడ ఉన్న కొందరు ఆమ్మకం [illegible] ఇప్పుడు [illegible] భూమిని [illegible] ఒదులుకొని, [illegible] చేశారు. [illegible] కరీ [illegible]. ఆ చేసిన [illegible] ఒక మారు [illegible] ? వారెవరో [illegible] ఉన్నారు. ఇదివరకు పెట్టిన కోట్లు [illegible] ఇప్పుడు [illegible] కోట్లు పరిశ్రమలకోసం పెట్టడానికి సిద్ధంగా ఉన్నారు. [illegible] వచ్చాయి గనుక [illegible] వచ్చింది.

పరిష్కారం విద్యార్థులకు తృప్తిగా [illegible] ఎవరో [illegible]. ప్రమాదం [illegible] పోతుందన్నారు. [illegible] అంతే [illegible] కాను [illegible] ఉన్నది. ఏది ఉద్యమం? లక్ష్యం, [illegible] ఉద్యమం. లక్ష్య లోపం [illegible] ఉద్యమమా? హైదరాబాద్‌లో సామాన్యులు ఎంతకష్టపడుతున్నారు? ఇంటికి సాయంత్రం తిరిగి వెళ్ళేసరికి పెళ్ళాం, బిడ్డలు ఎలాఉన్నారోనని భయాందోళనం ఎక్కువైపోయింది. గాంధీగారు నడిపిన ఉద్యమాలలో కూడా దుర్ఘటనలు జరిగా యని కొందరు అన్నారు. [illegible] అప్పుడు జరుగలేదు. ఒక్కసారి చౌరిచౌరా ఉద్యమం అప్పుడు దుర్ఘటన జరిగితేనే ఆ పెద్ద ఉద్యమాన్ని గాంధీగారు ఆపివేశారు. ఇర్విన్ ప్రభువు రైలు పెట్టెపై భగత్‌సింగ్ బాంబువేస్తే గాంధీగారు క్షమాపణ చెప్పుకున్నారు. నిజానికి ఆ బాంబుకు, గాంధీగారికి సంబంధం లేదు. అయినా గాంధీగారు క్షమాపణ చెప్పుకున్నారు. మన దేశంలో ఉండే తెల్లవారి రక్షణభారం మనదని అన్నారు. బాబూ ! [illegible] అడగండి. ఈ తెలంగాణా నాయకులు వీధులలోకి వెళ్ళి, విద్యార్థులు, [illegible], దుండగుల బారినుంచి ప్రజలను రక్షించి, శాంతి భద్రతలు నెలకొల్పాలి. అధికార [illegible] అప్పాచ్చి అని అంటారు. కాని ప్రజలు మాత్రం చాలా భీభత్సస్థితిలో ఉన్నారు. [illegible] గులక, [illegible] రైతులకు రక్షణలు ఇవ్వండి. గోడలమీద [illegible] మనం [illegible]. ఏ ఉద్యోగాలైనా ఇచ్చుకోండి. డబ్బు ఎంతైనా పుచ్చుకోండి. [illegible] రాజధానులకు [illegible] ఈ దిక్కుమాలిన పూరికి [illegible]. [illegible] వేసుకుంటున్నాం. [illegible] ఇంటి దగ్గర [illegible], గేదెలు, [illegible] ఈ [illegible] కోసం, [illegible] వచ్చారు. [illegible] బాధపడాలి. సరే [illegible] రాష్ట్రం [illegible]. [illegible] ప్రభుత్వం ప్రజలకు రక్షణలు ఇవ్వాలి. తెలంగాణా నాయకులు [illegible] [illegible] ప్రదర్శించాలి.

జీపు ప్రమాదంలో ముగ్గురి మృతి

నంద్యాల సమీపాన దుర్ఘటన

హైదరాబాదు, ఏప్రిల్ 23 : కర్నూలు జిల్లా నంద్యాల సమీపాన [illegible] జంక్షన్ వద్ద నేటి ఉదయం 14 మందిని తీసుకు పోతున్న ఒక జీపు తల్లక్రిందులై [illegible] ముగ్గురు వ్యక్తులు [illegible] పోయారని [illegible] అధికారికంగా వార్త అందింది.

[illegible] వారందరూ హైదరాబాద్ [illegible], తిరుపతి నుంచి [illegible] హైదరాబాద్ [illegible] ప్రమాదం [illegible] ఆ వార్త [illegible] మంది [illegible] గారు గాని, [illegible], ఆయన భార్య, బిడ్డ [illegible] పోయారు.

[illegible] గాయాలు [illegible].

ప. శీలానయ్యార్ నిరాహారదీక్ష విరమణ

[illegible], ఏప్రిల్ 23 : డాక్టర్ ఎ. శీలా నయ్యార్ నేటి మధ్యాహ్నం తమ నిరాహారదీక్ష విరమించారు.

[illegible] జిల్లాలోని లాన్స్‌డవున్, కొర్బ్యాంక్, [illegible] మద్య విక్రయశాలలను మూసివేయమని ఏప్రిల్ 16 నుంచి ఆమె నిరాహారదీక్ష చేస్తున్నారు.

చర్యాలలో పోలీస్ కాల్పుల్లో ఇద్దరి మృతి: ఇద్దరికి గాయాలు

(ఆంధ్రపత్రిక ప్రతినిధి)

హైదరాబాదు, ఏప్రిల్ 23 : ఈ నెల 22వ తేదీన చెర్యాలలో అల్లరిమూకపై పోలీసులు కాల్పులు జరపగా ఇద్దరు మరణించారు. మరి ఇద్దరు గాయపడ్డారు. గాయపడినవారిని వరంగల్‌లోని ఎం. జి. ఎం. ఆసుపత్రిలో చేర్చారు. వారికి ప్రమాదం లేదని తెలుస్తున్నది. గుంపు అల్లరి సందర్భంగా ఒక సబ్ ఇన్‌స్పెక్టర్, ఇద్దరు కానిస్టేబుల్సు గాయపడ్డారు. గుంపు సబ్‌ఇన్‌స్పెక్టర్ ఇంటిపై దాడిచేసి, అతని మోటారు సైకిల్‌తో సహా వస్తువులను తగులబెట్టారు.

ఆదిలాబాద్ జిల్లాలోని భీమవరం గ్రామం సమీపంలో చిన్నూరు వైపు వెడుతున్న ఆర్. టి. సి. బస్సును 50 మంది దుండగులు ఆపి, ప్రయాణికులను, సామానును దించి వేసి బస్సుకు నిప్పు పెట్టారు. బస్సు పూర్తిగా దగ్ధమైనది.

హైదరాబాద్‌లో నేడు సచివాలయం వద్ద నిషేధపుటుత్తర్వులను ఉల్లంఘించినందుకు 14 మంది బాలురను అరెస్టు చేశారు. 18వ తేదీ రాత్రి రెడ్డిగోష్టి ఒక ప్రసంగం చేసినందుకు శ్రీ రమాకాంత్‌ను నేడు పోలీసులు అరెస్టు చేశారు.

వరంగల్లులో ప్రదర్శకులపై బాష్పవాయు ప్రయోగం

వరంగల్లు, ఏప్రిల్ 23 : తెలంగాణా ప్రజాసమితి, విద్యార్థి కార్యాచరణ సమితుల పిలుపు ననుసరించి వరంగల్లులో నిన్న తెలంగాణా వంచన దినం జరుపబడింది.

హైదరాబాద్ స్టేట్ బ్యాంకు ఎదుట ఊరేగింపు ప్రదర్శకుల గుంపుపై పోలీసులు బాష్పవాయువు ప్రయోగించి ఊరేగింపును చెల్లాచెదురు చేశారు. దుకాణాలను మూసి వేయాలని ఆందోళన నిర్వాహకులు ఆదేశించకపోయినా నగరంలో సగం దుకాణాలు మూసివేయబడినవి.

పోలీసులపై దాడి చేసినట్లు చెప్పబడిన శ్రీ జి. కొమురయ్య అనే వ్యక్తి అరెస్టు చేయబడినట్లు అధికారరీత్యా తెలియవచ్చింది.

ప్రశాంతంగా ప్రదర్శనలు జరుపుతున్న వారిపై పోలీసులు లాఠీచార్జి జరిపారని, అనేకమంది ప్రదర్శకులను కొట్టడం జరిగిందని, శ్రీ టి. చంద్రమౌళి, శ్రీ కె. దయానంద్ అనే ఇద్దరు గాయపడిన వ్యక్తులను, ఎం.జి.ఎం. ఆస్పత్రిలో చేర్చారని, వరంగల్లు ప్రజాసమితి అధ్యక్షులు శ్రీ వి. రాజేశ్వరరావు ఒక ప్రకటనలో తెలియజేశారు.

ప్రశాంతంగా ప్రదర్శనలు జరుపుతున్న వారిపై పోలీసులు పాశవికంగా లాఠీచార్జి జరుపటాన్ని ఆయన తీవ్రంగా గర్హించారు. ఇట్టి అణచివేత చర్యలను మానివేయాలని, పోలీసు రాజ్యాన్ని అంతమొందించాలని ప్రభుత్వానికి ఆయన విజ్ఞప్తి చేశారు.

వరంగల్లు చౌరస్తాలో ఒక కిళ్లీకొట్టు వద్ద శ్రీ కొమురయ్య నిలబడి ఉండగా పోలీసు సబ్ ఇన్‌స్పెక్టర్ శ్రీ సాదత్‌అలీఖాన్, ఎట్టి కవ్వింపు జరగకుండానే ఆయనపై దాడి చేసినట్లు మరొక ప్రకటనలో శ్రీ రాజేశ్వరరావు పేర్కొన్నారు. చౌరస్తాలో ముఖ్యమంత్రి దిష్టిబొమ్మను దహనం చేయుటం జరిగిన వెంటనే ఈ సంఘటన జరిగినట్లు ఆయన పేర్కొన్నారు.

ప్రజలలో భీతాహం కల్గించుటకు రోజూ కొందరిని హతం చేయాలని పోలీసులు నిర్ధారించుకొన్నారని ప్రజాసమితి వర్గాల వారు పేర్కొన్నారు. (స్వ.వి.)

తెల్లిచేరివద్ద సంఘర్షణ

5 గురికి గాయాలు

తెల్లిచేరి, ఏప్రిల్ 23 : చిమేరిలోని ఒక జీడి తోటలో తోట కార్మికులకు, బయటి వారికి నిన్న జరిగిన సంఘర్షణలో అయిదు గురు వ్యక్తులు గాయపడినట్లు తెలుస్తోంది.

శ్రీగిరిపల్లిలో పోలీస్ కాల్పులు

హైదరాబాదు, ఏప్రిల్ 23 — నిన్న అనంతపురం జిల్లాలోని శ్రీగిరిపల్లిలో రెండు వర్గాలమధ్య కొట్లాటలు జరుగగా, వారిని చెదర గొట్టేందుకు పోలీసులు కాల్పులు జరిపారని వేడిక్కడకు అధికారపూర్వకంగా వర్తమానం అందినది. కాల్పులలో ఎవరూ గాయపడలేదు.

రెండు వర్గాలకు చెందిన వ్యక్తులు ఒక రొకి ఒకరు దాడ్లు జరుపుకున్నారు. అక్కడ నియమించబడిన సాయుధ రిజర్వు పోలీసులు హెచ్చరికలు చేసి, పరిస్థితి అదుపులోకి రాక పోవడంతో కాల్పులు జరిపారు. (యు.ఎన్.ఐ.)

—:o:—

వాషింగ్టన్, ఏప్రిల్ 23 : మాయిక్ రంగంలో యుద్ధవిరమణ ఒప్పందాన్ని గౌరవించి అమలు జరిపి, అక్కడి ఉద్రిక్తతను మరింత విషమింపజేయకుండా సమస్య పరిష్కారానికి దోహదించమని నిన్న పశ్చిమాసియా దేశాల నుద్దేశించి అమెరికా ప్రభుత్వం ఒక విజ్ఞప్తి ప్రకటనను చేసింది.

ప్రభుత్వానికి ఆయన విజ్ఞప్తి చేశారు.

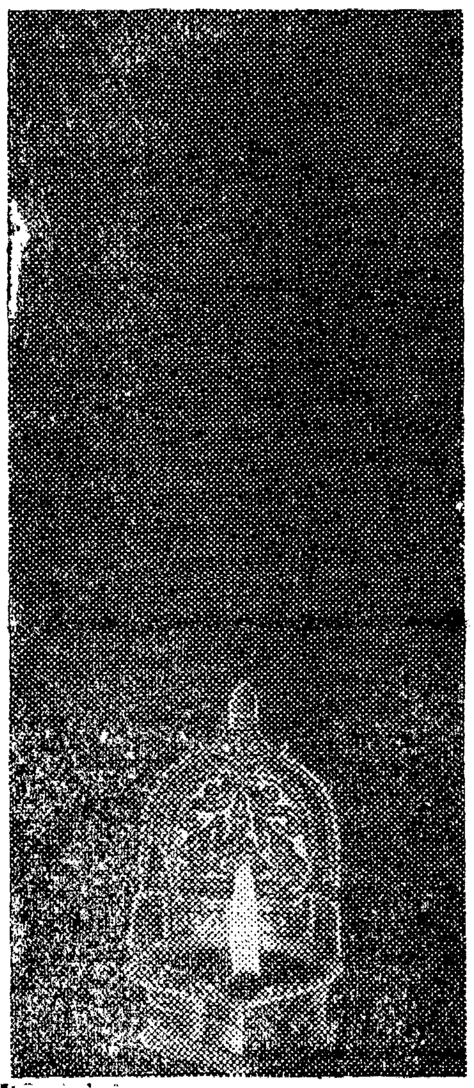

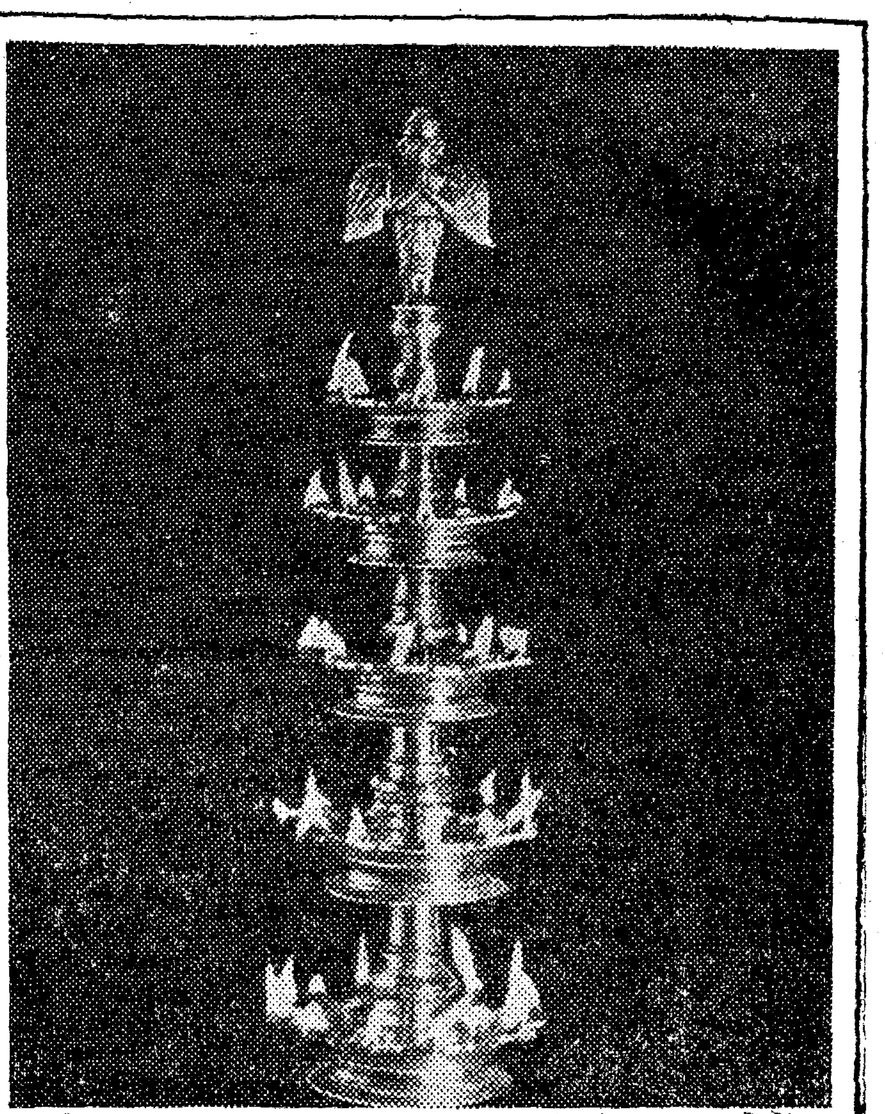

ఇంపాల్ (IMPAL)

విస్తృతపర్చబడింది మీకు మంచి సేవచేయడానికి

నమ్మకమైన దిగుమతి చేయబడిన GM విడిభాగాలను మీకు ప్రత్యేకంగా సరఫరా చేస్తాము. వీటితోబాటు బండ్ల స్వంతదారులకు సకాలంలో సరియైన విడిభాగాలు అవసరమైనన్ని అందజేయడానికి మన దేశంలో తయారయే విశిష్టమైన మోటారు విడిభాగాల సరఫరాకు పూనుకున్నాము.

ఇక మీరు అవసరమైన ఈ ఆటో విడిభాగాలు ఇంపాల్ వారివద్దనుండి అడిగిపొందు:
టార్షన్-టివియస్ స్ప్రింగులు మరియు లీఫులు
[illegible]
[illegible] ఇండియా-నన్నింగ్ బ్రేక్ పరికరాలు
మరియు [illegible]
బ్రేక్ లైనింగులు మరియు క్లచ్ [illegible]
[illegible]
[illegible] ఇండియా ట్రాన్స్‌మిషన్ గేరులు
MJC ఆటోమొబైల్ స్విచ్‌లు
ABC బేరింగులు
ఆటోలో ఆటో భాగాలు
నమ్మకమైన GM విడిభాగాలు షెవర్లే, బ్యూయిక్, [illegible], పోంటియాక్, క్యాడిలాక్, GMC ట్రక్కు, వాక్స్ హాల్ కారులు బెడ్‌ఫర్డ్ ట్రక్కు మరియు [illegible]
డెల్కో [illegible] AC స్పార్క్ ప్లగులు
TRW టోలెడో [illegible] విడిభాగాలు
[illegible]
[illegible]
[illegible] STC [illegible]

TORSION
SIRUBBER
Swastik TVS
TVS
SUNKAST
AFMMA MADE IN INDIA
MJC
STEYR ABC
BETTER THAN BEST
GM PARTS & ACCESSORIES
Delco
AC
TRW TOLEDO

మీరు టివియస్‌ను నమ్మవచ్చు — TVS — ఇంపాల్ వారు అమ్మే ఆటో విడిభాగాలను మీరు నమ్మవచ్చు

ఇండియా మోటార్ పార్ట్స్ & అసెసరీస్ లిమిటెడ్

1/155 మౌంటు రోడ్డు, మద్రాసు-2 (టివియస్ కంపెనీల గ్రూపుకు చెందిన సంస్థ)

IMPAL-1934

గంటల పంచాంగం

శ్రీ సౌమ్యనామ సం॥ వైశాఖ శు. సప్తమి 1969 సం. ఏప్రిల్ 24 గురువారం తిథి: సప్తమి ప. 12.9, పునర్వసు: ప. 9.50, వర్జ్యం: సా. 6.44 మొదలు 8.13 వరకు.

1969 సం. ఏప్రిల్ 25 శుక్రవారం శుక్ర: అష్టమి: ప. 2.15, పుష్యమి: ప. 12.31, వర్జ్యం: రా. 2.30 మొదలు 4.15 వరకు.

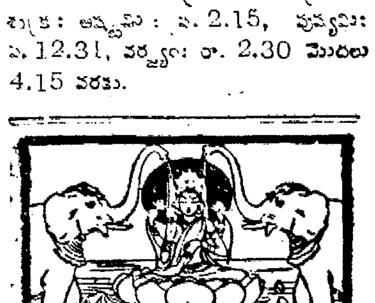

ఆంధ్రపత్రిక

ఒరులేయవి యొనరించిన
నరవర యప్రియము తన మనంబునకగు దా
నొరులకు నవి సేయకునికి
పరాయణము పరమధర్మ పథముల కెల్లన్
(మహాభారతము)

శ్రీ సౌమ్యనామ సం. వైశాఖ శు. సప్తమి
గురువారం

రక్షణ వ్యవహారం

---:o:---

దేశం యొక్క రక్షణ వ్యయం పెరుగుతోంది. 1968_69 బడ్జెట్‌లో 894 కోట్ల రూపాయలు ఖర్చు అంచనా వెయ్యగా, పరిష్కృతమైన అంకెలు తయారయే నాటికి ఖర్చు 943 కోట్ల రూపాయలు అయినట్లు తేలింది. అంటే మొదట వేసుకొన్న అంచనా కన్నా 49 కోట్ల రూపాయలు అధికంగా ఖర్చు అయింది.

అందువల్ల 1969_70 బడ్జెట్‌లో రెవిన్యూ పద్దుల క్రింద 986 కోట్ల రూపాయలు, పెట్టుబడి ఖాతాలో 124 కోట్ల రూపాయలు రక్షణఖర్చు క్రింద అంచనా వేశారు. 1968_69 బడ్జెట్‌లో పెట్టుబడి ఖాతా క్రింద పరిష్కృతమైన అంచనాలలో 108 కోట్ల రూపాయలుగా వుండి వుంది. 1969_70 లో ఆ క్రితం బడ్జెట్‌లో అయిన ఎక్కువ ఖర్చును దృష్టిలో పెట్టుకొని తొలి అంచనాలో పే ఆ పద్దు క్రింద 124 కోట్లు కేటాయించారు. ఇట్లా 1969_70 లో రక్షణ ఖర్చుల క్రింద రెవిన్యూ ఖాతా, పెట్టుబడి ఖాతాల క్రింద మొత్తం 1110 కోట్లు అవుతున్నది. ఈ మొత్తం పరిష్కృతి అంచనాల వేళకు మారవచ్చు. 1968_69 లో రాగానే అధికం కావచ్చు.

1969_70 కేంద్ర బడ్జెట్‌లో రెవిన్యూఖాతాను, పెట్టుబడి ఖాతాను మొత్తం కేటాయింపులు 4900 కోట్లుగా ఉండగా అందులో 1110 కోట్ల రూపాయలురక్షణ ఖర్చులకే అవుతున్నందువల్ల, కొందరు శాతాలు కట్టి ఇది చాలా పెద్ద మొత్తం అని, ఈ ఖర్చు తగ్గించుకొంటే అభివృద్ధి పనులకు చాలా డబ్బు మిగులుతుందని వాదిస్తూ ఉండడం వుంది. అయితే ఈ సారి లోకసభలో రక్షణ పద్దులపై జరిపిన చర్చలో ఇటువంటి వాదాలు అట్టే వినిపించలేదు. అందుకు అనేక కారణాలను వేరే చెప్పవలసిన పని లేదు. దేశాన్ని పరదేశ దురాక్రమణదారులనుండి రక్షించడానికే గాక, దేశంలో దేశరక్షణ అవసరమైన వస్తువులను సమకూర్చుకొని, స్వావలంబనతను సాధించవలసిన అవసరము, బాధ్యత ప్రభుత్వం మీద ఉన్నాయి. ఈ విషయాన్ని ఇలా ఉంచి, కేంద్ర బడ్జెట్‌లో ఈ రక్షణ వ్యయం ఎంత అనిగాక, దేశంయొక్క మొత్తం అన్ని రకాల ఆదాయాల సమాహారంలోను ఈ రక్షణ వ్యయం ఎంత అని చూస్తే, అది ఎంతో ఉండదు. కాబట్టి రక్షణవ్యయం ఇన్ని కోట్లా అని గుండె బాదుకోవలసిన పని ఎవరికీ లేదు.

పైగా రక్షణపద్దు క్రింద కేటాయించబడిన మొత్తంలో కొంత భాగం రక్షణకు సంబంధించిన పరిశ్రమల స్థాపనకు, ఇతరమైన పెట్టుబడి కృషులకు వినియోగం అవుతూ వుంటుందన్న విషయాన్ని దృష్టిలో పెట్టుకుంటే, అప్పుడు రక్షణ వ్యయం దేశరక్షణ నిమిత్తమే గాక, దేశంయొక్క అభివృద్ధి నిమిత్తం అయిన కృషులకు కూడా వినియోగం అవుతున్నదని విదితం అవుతుంది.

ఇటువంటి విషయాల దగ్గర ఎవరూ తగాదాలు పడవలసిన అవసరం లేదు. విధానాలను గురించే ఆలోచించుకోవలసి ఉంటుంది. ఈ విధానాలను గురించి, రక్షణ పరిస్థితిని గురించి రక్షణశాఖ ప్రకటించిన నివేదిక వల్ల నేగాక. రక్షణమంత్రి ప్రసంగాల వలన కూడా తెలియవలసినంత విషయం జనానికి తెలియుడంలేదు. ఇప్పుడు మనం కొంత ఆయుధ సామగ్రిని రష్యా దగ్గర కొంటున్నాము. ఆ రష్యా పాకిస్థాన్‌కు కూడా ఆయుధాలు సప్లయి చేస్తున్నది. రష్యాకు ఆ హక్కు లేదని ఎవరూ అనరు. అయితే, ఇందువల్ల భారత ఉపఖండంలో పరిస్థితి శాంతించడానికి బదులు, ఉద్రేక పూరితంగానే నిల్చిపోతూ ఉంటుందన్న విషయాన్ని గ్రహించి, వ్యవహరించవలసి ఉంటుంది అట్లా వ్యవహరిస్తున్నాము అని రక్షణమంత్రి అనవచ్చు. కాని చైనా - రష్యా సరిహద్దు వివాదం విషయంలో భారత విధానానికి కీ, చైనా_భారత సరిహద్దు వివాదం అప్పుడు రష్యా అనుసరించిన పద్ధతికీ, తేడాను గమనించగలిగినవారికి మనం సరైన దిశలో, సరైన పద్ధతిలో వ్యవహరిస్తున్నామా అనిపిస్తుంది.

ఈ చర్చ సందర్భంలో ఒకరు చైనాలో సాగుతున్న పద్ధతిని గురించి వేలాకోళాలు తగవని, ఆ దేశం జనాన్ని సమీకృతం చేస్తున్న పద్ధతిని గమనించవలసిందని, భారత దేశం నాయకులు ఏమి చేస్తున్నారని ప్రశ్నించారు. ఇది ఏమి ప్రశ్న? భారతదేశం ప్రజాస్వామ్య దేశం అందువల్ల ఇక్కడ ప్రజాస్వామ్య పద్ధతులే అనుసరించబడవలసిన అవసరం ఉంది. ఈ దేశంలో ప్రభుత్వ నాయకులు చైనాలో సాగిన టువంటి "సాంస్కృతిక విప్లవం" వంటి దానిని ప్రారంభిస్తే, అప్పుడు ఈ సభ్యులు ఏమి దోవలు ఇస్తూ ఉన్నవారు సహిస్తారా? అటువంటి అనాగరిక పద్ధతులను ఇక్కడా అవలంబించమంటారా? చైనా ప్రభుత్వం, పార్టీ జనాన్ని యంత్రాల క్రింద తోలుతున్నారు. ఆ పద్ధతి ప్రజాస్వామ్యంలో ఎవరైనా ఆమోదిస్తారా? అందువల్ల కమ్యూనిస్టు దేశాలలో జరుగుతున్న పనులను, సాగుతున్న ధోరణులను చూపిస్తుండడం, ఇక్కడ ఏమి చేస్తున్నారని అడగడం పద్ధతి కాదు. దురాక్రమణ ధోరణిని వహిస్తున్న దేశాల బారినుండి దేశాన్ని సంరక్షించడానికి ప్రభుత్వం ఏమి చేస్తున్నది అన్న విషయాన్ని గూర్చి మాత్రమే ప్రశ్నించడంలో తప్పు లేదు. ఇది అంతా అడగవలసిన ప్రశ్న. ప్రభుత్వం ఈ ఒక్క ప్రశ్నకు విపరీతమైన సమాధానం చెప్పడమే కాక, రక్షణ సామగ్రులకోసం ఒక కమ్యూనిస్టు దేశంపై ఆధారపడుతూ ఉండటంలో ఉన్న అర్థాన్నికూడా జనానికి తెలిసేట్లు చెప్పవలసిఉంది.

ప్రాంతీయ సంఘం

(1 వ పేజీ తరువాయి)

పెట్టాలో ఏమో అని అన్నా పనున్నాని ఉన్నాము. ఇందుకు రాజకీయ నాయకులే కారణం. కార్యకర్తలను అనడం బుద్ధి తక్కువ. ఇది తగ్గిపోవాలనే ప్రయత్నం చేస్తూనే ఉన్నాం. నేను ఇటు భావం కలిగినవాడను కాను. రాజకీయంగా భేదాభిప్రాయం ఉన్నప్పుడు, ఆ భేదాభిప్రాయంగా రెండోవాడు చచ్చిపోతాడని అనుకోవడం భ్రమ. నేను తెలికగా పదవిలోకి రాలేదు. పదవిలోకి వచ్చాను. పదవిలో ఉండి పదవికి వ్యతిరేకంగా ఉన్నాను. అన్ని ఘట్టాలలో నాకు తెలుసు. పాతికేళ్ళ క్రిందా, మీదా పడి, కాళ్ళు, చేతులు విరుగగొట్టుకొని, ఒకప్పుడు పూల దండలు వేయించుకుని, అన్నీ చూసినవాడినే. కక్ష తీర్చుకోవాలనే భావం నాకు లేదు. ఈ వర్గ భేదాన్నివదలిపెట్టమని నా సహచరులతో చెప్పాను. కాని కొన్ని అక్కడక్కడ ఉంటూ ఉంటాయి. ఏవి ఉన్నప్పటికి, ఇప్పుడు దేశంలో ఉన్న పరిస్థితిలో సమగ్రత, దక్షత, శక్తి దృష్ట్యా వర్గ భావాన్ని సరిదిద్దుకోవాలి. ఈ భావాన్ని గుర్తించామో, సరిదిద్దుకుంటాము.

రాజుగారు చెప్పినట్లు ఇప్పుడు పదవిలో ఉండడానికి, ఇప్పుడు ఉండవలసిన బలమే గాకుండా, మా తరువాత కాంగ్రెసువారు వచ్చి, పది కాలాలపాటు అధికారంలో ఉండడానికి కూడా బలంగా ఉంచే బాధ్యత మామీద ఉన్నది. మా తరంతో ఇది పోవాలనుకోవడం లేదు. ఆంధ్రప్రదేశ్ చరిత్రలోనేగాకుండా, భారతదేశ చరిత్రలోనే క్లిష్టమైన సమయంలో ఉన్న మనం కట్టుదిట్టంగా, కట్టుబాటుగా ఉండి, గట్టిగా వ్యవహరిస్తే, దేశం బాగు చేసుకొనగలము. మనం అభివృద్ధిని సాధించి, సంస్థకు బలం చేకూర్చినవారము అవుతాము. సమైక్యతను గూర్చి మనం ఏవైతే తీర్మానాలు చేశామో, ఇట్టి సదస్సులే జిల్లా, తాలూకా, గ్రామ స్థాయిలలో జరుపుకుని కాంగ్రెసు కార్యక్రమాన్ని స్పష్టంగా చెప్పాలి. ఈ కార్యక్రమంలో టూమాటాలు పడ్డా ఫరవాలేదు. బ్రాహ్మలపైన కోడి గుడ్లు వేసినా ఇబ్బంది లేదు. ప్రజలకు ఉన్న పరిస్థితి చెప్పాలి.

ఉద్యమం తగ్గని, ఏమైనాగాని- దానిలో నిమిత్తంలేకుండా మనం ముందుకు పోవాలి మేనెలలో 20 జిల్లాలు మనం తిరిగి తీరాలసిందే. శ్రద్ధవహించి పనిచేయవలసిందే. మీకు తెలియంది కాదు. 1950- 52 లో ఆంధ్రలో కమ్యూనిస్టులు చేసిన అల్లకల్లోలానికి ఏమాత్రం భయపడని మనం ఈ రోజు పిల్లలకు భయపడితే రాజకీయాలలో ఉండే శక్తి మనకు లేదు. మనం ఉద్యమాలు చెప్పడం లేదు. ఉన్నమాట చెబుతున్నాం. అభివృద్ధి పనులు చెబుతాం. కాంగ్రెసు ఆదర్శాలు చెబుదాం. ఎవరో జనం మనస్సులను ఆకర్షించడానికి మాటలు చెప్పినట్లు మనం ప్రయత్నించవలసిన అవసరం లేదు. ఆ విధంగా వచ్చిన ప్రయోజనం తాత్కాలికమే అవుతుందిగాని, శాశ్వతం ఎప్పటికి కాదు. మనం బాధ్యతలు స్వీకరించాం. తెలంగాణా మిగులు నిధులు ఏమైతే ఉన్నదో అది మేనెలాఖరుకు తేలిపోతుంది. దాని ప్రకారం ఉత్తర్వు వస్తుంది. ఇట్టి పెళ్ళే మొత్తాన్ని గురించి రాష్ట్ర కేంద్రప్రభుత్వాలు ఎంత వెచ్చించవలసింది తెలుసుకునే పరిస్థితిలో ఉంటారు.

ఈ సమస్య శీఘ్రంగా పరిష్కరించవలసి నటువంటి ఆత్యాన్ని గుర్తించారు. అందుకు చర్య తీసుకుంటున్నారు. అందుకు తగిన వాతావరణం అవగాహన ఏర్పడాలి.

ఇక ఉద్యోగావకాశాలు ఒక్క ప్రభుత్వ ఉద్యోగాలకే పరిమితం అయితేవు. ప్రభుత్వ ఉద్యోగాలు ప్రత్యేక తెలంగాణావస్తే ఒరుగుతాయనేవారికి నిరాశ తప్పదు. రాష్ట్ర, కేంద్ర ప్రభుత్వ రంగాలలోనూ, వ్యక్తిస్వామ్య రంగంలోనూ అన్నిటిలో ఉద్యోగావకాశాలు ఉండాలి. ఆ అవకాశాలు పెరగడానికి మనం ఏమి చెయ్యాలి? అందుకేత ఇక్కడ పరిశ్రమలు పెరిగే వాతావరణం కల్పించాలి. విద్యార్థుల మానసికవికాసం పొందాలని, విద్యార్థుల విద్యావకాశాలు పెరగాలని నేను. విద్యార్థి వచ్చినా సహాయం చేసే దృష్టితో వ్యవహరించాను గాని, వారు ఏ పార్టీకి చెందినవారు అనేదికూడా నేను పట్టించుకొనలేదు. వారి రాజకీయాలతో నాకు ఎట్టి సంబంధం లేదు. ద్రోహం చేసుకున్నానని అనడం తప్పు. ద్రోహం చేసుకుంటే ముఖ్యమంత్రికి వచ్చేది అంతేప్పట్టి వేరే లాభంలేదు.

పాపం అనేకమంది కళాశాలల వాళ్ళు పచ్చిపనుస్తున్నకలుస్తూంటారు. చాలా పొలేటింగా, వ్యాయంగా మాట్లాడుతారు. అందుకు పాతే కొందరు చెప్పుడు మాటలు విని చెడుమార్గం పడుతున్నారు. జై తెలంగాణా అన్నారు. అందులో తప్పుమిలేదు. దాని అర్థం తెలంగాణాకు శుభం అగుగాకని. తెలంగాణాశాఖ్యాన్ని కాదన్నవారు ఎవరైనా ఉన్నారా? ఈ అనుమానం అనేటువంటి సమూహించున, మేఘాలను సృష్టించి, ఎవరో వారి మనస్సును పాడవడానికి యత్నిస్తున్నారు. మంత్రులు ఉండవచ్చు. మంత్రులు పోవచ్చు. ముఖ్యమంత్రులు ఉండవచ్చు. ముఖ్యమంత్రులు పోవచ్చు. నిత్యంగా ఉండవలసింది కాంగ్రెసు సంస్థ. కాంగ్రెసు ప్రభుత్వం. దీనిని గుర్తించని నప్పుడు కాంగ్రెసువారలు ఎవరూ అట్టి తప్పుడు పనులు చేయరు.

కాంగ్రెసు సజీవంగా ఉండాలంటే, కాంగ్రెసు కార్యకర్తలు ఒక కట్టుబాటుగల శాంతియుత సైన్యంగా వెలగాలి. తమ విద్యుక్త ధర్మాన్ని, కర్తవ్యాన్ని నిర్వహించాలి. కాంగ్రెసు వాదులు ప్రజాసమస్యలను పట్టించుకోవాలి.

రాజకీయ వ్యాఖ్యానం

కేంద్రం-రాష్ట్రాల సంబంధాలు

శ్రీ ఇందర్ మల్హోత్రా

ఈనాడు కేంద్రం-రాష్ట్రాల సంబంధాలు చర్చించుకోవలసిన ఒక ప్రధాన సమస్యగా ఉన్నాయి కాని ఈ సమస్యకు సంబంధించిన చర్చను, పశ్చిమబెంగాల్ యునైటెడ్ ప్రభుత్వం, కేంద్రప్రభుత్వం మధ్య ఏర్పడ్డ అనవసరమైన వైమనస్యాలు కలుషితం చేయడం ఎంతైనా విచారించదగ్గ విషయం ఈ వైమనస్యాలు పూర్తిగా నివారించుకోగల్గింపే.

అయితే ఫెడరల్ కేంద్రం, భారత సమాఖ్యలోని రాష్ట్రాలమధ్య సంబంధాలను గురించి ఎటువంటి ఆవేశానికి తావు ఇవ్వకుండా పరిశీలన జరపాల్సి ఉన్నది. తాత్కాలికమైన ఆవేశాలవల్ల కలకాలం అటువంటి నిష్పక్షికమైన పరిశీలన జరగకుండా ఉండాల్సిన అవసరం కనబడదు.

చివరకు రాజ్యాంగాన్ని సవరించడం అవసరం కావచ్చును, కాకపోవచ్చును. కాని ఇప్పుడు దీర్ఘకాలం దేశాన్ని ఏకచ్ఛత్రాధిపత్యంగా ఏలిన కాంగ్రెసు గుత్తాధికారం కూలిపోవటంవలన, పలురాష్ట్ర ప్రభుత్వాల రాజకీయ స్వరూపానికి, కేంద్రప్రభుత్వం యొక్క రాజకీయ స్వరూపానికి, బాగా తేడా ఉన్నందువల్ల కేంద్రం, రాష్ట్రాల సంబంధాల విస్తృత స్వరూపాన్ని తిరిగి సర్దుబాటు చేయడం అనివార్యం. తగిన సర్దుబాటును చేయాల్సిన కార్యం ఎంతమాత్రం తేలికైనదికాదు. అనేక భయాలవల్ల ఈ కార్యం జటిలంగా తయారవుతున్నది.

మొట్టమొదట కేంద్రం, రాష్ట్రాల మధ్య నడుస్తున్న ప్రస్తుత సంఘర్షణ, తరచు అసలు అది ఉన్నదానికన్నా ఎక్కువ భయంకరంగా ఉన్నట్లు కనిపిస్తున్నది. వివిధ రాష్ట్రాలలో ఎన్నికలలో కాంగ్రెసు ఓడిపోయింది. ఆ రాష్ట్రాలలో కాంగ్రెసు అధికారం తొలగింది. కాంగ్రెసు పతనానికి చాలావరకు ప్రాంతీయ భావావేశాలను పెద్దపెట్టున ప్రోదిచేయడంద్వారా సంభవించిందని చెప్పుకోవాలి. అందువల్ల కాంగ్రెసేతర ప్రభుత్వాలు సాధారణంగా కేంద్రంపట్ల తప్పనిసరిగా శత్రుత్వాన్ని ప్రదర్శించాల్సి వస్తున్నది. ఈ ప్రభుత్వాలు రాజకీయపరంగా ఇటువంటి నిర్బంధానికి లోనవుతున్నాయి. ఈ ధోరణికి, అసలు పరిస్థితికి ఎక్కడా పొత్తు ఉండక పోవచ్చును. శ్రీ జ్యోతిబాసు, శ్రీ చవాన్‌ల మధ్య నడుస్తున్న వివాదంలో, న్యూఢిల్లీ అధికారులు, కలకత్తా అధికారులమధ్య ఇటీవల ఏకాంత సంభాషణలు జరిగాయి. అవి ఉద్రేకంతో నిండిన ప్రస్తుత వాతావరణంలో సంభాషణలు ఏవిధంగా ఉంటాయని మనం ఊహిస్తామో అంతకన్నా ఎక్కువ సౌహార్దపూర్వకంగా, నిర్మాణాత్మకంగా జరిగాయి. వేరొకవంక కేంద్రం అంటే, నెహ్రూ హయాంలో కూడా పైకి గౌరవాన్ని చూపించి ఏకాంతంలో కేంద్రాన్ని తెక్కచేయకుండా మాట్లాడే కాంగ్రెసు ముఖ్యమంత్రులు అప్పుడూ ఉన్నారు, ఇప్పుడూ ఉన్నారు. వారి పేర్లు చెప్పాలంటే అది చాలా పెద్ద జాబితా అవుతుంది.

ప్రజలలో మరొక వింత అభిప్రాయం ఉన్నది. దురదృష్టవశాత్తు ఇది విస్తృతంగా వ్యాపించి ఉన్నది. అదేమిటంటే ఎల్లవేళలా రాష్ట్రాలన్నీ సరిసమానమైన బలంతో కేంద్రాన్ని ప్రతిఘటిస్తాయన్న అభిప్రాయం ఉన్నది. ఇంతకన్నా అబద్ధం ఇంకొకటిఉండదు. కేంద్రంవద్దనుండి ఇప్పటికన్నా ఎక్కువ నిధులను తెచ్చుకోవడం రాష్ట్రాలకు ఇష్టమే. అందులో సందేహం లేదు. ఒరిస్సాలో స్వతంత్ర పార్టీ నాయకత్వం వహించిన ప్రభుత్వంతో కాని, పంజాబులో అకాలీదల్—జనసంఘ్ ప్రభుత్వంతోకాని కేంద్రానికి ఇంచుమించు ఎటువంటి ఇబ్బంది లేదు. ఇదివరలో డి. ఎం. కె. పాలిస్తున్న తమిళనాడును సమస్యా రాష్ట్రంగా భావించారు— ముఖ్యంగా భాషా సమస్య ప్రాముఖ్యంలోకి వచ్చినప్పుడు ఈ సమస్యపట్ల ఇతర రాష్ట్రాల వైఖరులు ఇంత తీవ్రంగా లేకపోవడం కనబడింది.) ఎన్నాళ్లో కాలేదు, కేరళలో శ్రీ నంబూద్రిపాద్ ప్రభుత్వంతో సంబంధాలు, ఈనాడు పశ్చిమబెంగాల్ యు.ఎఫ్. మంత్రివర్గంతో సంబంధాలు కనబడుతున్నంత అధ్వాన్నంగా ఉన్నాయని అనుకున్నారు. పశ్చిమబెంగాల్ ప్రభుత్వంతో సంబంధాలు బాగుచేయలేనివిగా ఉన్నట్లు కనబడుతున్నాయి. బహుశా అవి కూడా అంత బాగుచేయలేనివిగా ఉన్నాయని ఆనాడు అనుకున్నారు.

దీనికితోడు దేశంలో ఇప్పుడారిలోపడ్డ అతివిప్లవవర్గం ఒకటి ఉన్నది. వారు రాష్ట్రాలు తామే ఒక శాసనం తయారు చేసి వాటని,

(మిగతా 6 వ పేజీలో)

కేంద్ర విధానాలలో మార్పు

ముఖ్యమంత్రి వివరణ

హైదరాబాద్, ఏప్రిల్ 23 : దేశంలో హెచ్చుతగ్గులు లేని సమతల అభివృద్ధి సాధించడానికి కేంద్రప్రభుత్వం విధానాలలో మార్పు కావాలని ఆంధ్రప్రదేశ్ ముఖ్యమంత్రి శ్రీ బ్రహ్మానందరెడ్డి కోరారు. కాంగ్రెసేతర ముఖ్యమంత్రులలకంటే తాము జాతీయాభివృద్ధి మండలిలో గట్టిగా మాట్లాడామన్నారు. కేరళ ముఖ్యమంత్రి శ్రీ నంబూద్రిపాద్ కూడా విధానాలలో మార్పు కోరారు. అయితే వేరు ప్రయోజనం కోసం అని శ్రీ రెడ్డి అన్నారు.

వచ్చినా, ఖచ్చితమైన అభిప్రాయాలు చెప్పవలసివచ్చినా, అప్పుడు ప్రజల అభిప్రాయాన్ని తెలుసుకొని, చిన్న పెద్దల మనస్సులను, హృదయాలను ఆకర్షించాలి. విమర్శించవచ్చును, కాదనవచ్చునుగాని, మనసునొచ్చేలా ఎవరినీ దూషించరాదు. ఎవరైతే ఒక్క దశలో నొప్పిని పొందారో అందుకు నా సానుభూతిని తెలియజేస్తున్నాను. మనకు కావలసింది విగ్రహం. వాదోపవాదాలు కాదు. రాష్ట్ర సమగ్రతను పరిరక్షించుకోవడానికి తెలంగాణా కాంగ్రెసు సభ్యులు చేసిన చర్చలు, సిద్ధాంతాలకనుగుణమైన సూచనలకు నా హృదయపూర్వక అభినందనలు తెలియజేస్తున్నాను.

జంటనగరాల మార్క్సిస్టుల నిర్ణయం

హైదరాబాద్, ఏప్రిల్ 23 : ప్రత్యేక తెలంగాణా రాష్ట్రసాధనకు పోరాటం సాగించుటకు జంటనగరాల మార్క్సిస్టు కమ్యూనిస్టుల సభ ఒకటి నిన్న తీర్మానించినట్టు, తెలంగాణా ప్రజాసమస్యలకు అనుగుణం కాబట్టే ఇలా నిర్ణయం తీసుకొన్నట్టు, తెలంగాణా మార్క్సిస్టుల పోరాటం అధ్యక్షులు శ్రీ ఎమ్. శ్రీనివాసరావు ఒక ప్రకటనలో తెలియజేశారు.

ఆర్థిక సంఘం నివేదికనుబట్టి నాల్గవప్రణాళికలో మార్పులు

—డి. ఆర్. గాడ్గిల్ సూచన

న్యూఢిల్లీ, ఏప్రిల్ 23 :

ప్రధానమంత్రి శ్రీమతి ఇందిరాగాంధి నిన్న పార్లమెంటుకు సమర్పించిన 24368 కోట్ల రూపాయల పెట్టుబడితోకూడిన నాల్గవ ప్రణాళిక ముసాయిదా ఈ సంవత్సరాంతంలోగా తుది రూపం ధరించగలదు.

ప్రణాళికా సంఘం ఉపాధ్యక్షులు శ్రీ డి. ఆర్. గాడ్గిల్ నిన్న గోష్ఠిలో విలేఖరుల గోష్ఠిలో మాట్లాడుతూ పై విషయం వెల్లడించారు.

రాబోవు కొద్ది మాసాల్లో అందనున్న ఆర్థిక సంఘం తుదినివేదిక వివరాలు అందిన తర్వాత కేంద్రం పన్నులలో రాష్ట్రాల వాటా పెంపుదల, రాష్ట్రాల బకాయిల చెల్లింపు వాయిదా మొదలగు అంశాలపై పరిస్థితి స్పష్టం కాగలదని. అప్పుడు ప్రణాళికా సంఘం, ప్రభుత్వం అన్నిటి పరిశీలనపై "మొత్తంమీద ఒక అభిప్రాయానికి వచ్చి" ప్రణాళికలో సర్దుబాట్లు చేయగలదని ఆయన తెలియజేశారు.

రాష్ట్రాల ప్రణాళికల పరిమాణం పెంచాలన్న ముఖ్యమంత్రుల కోర్కెను గురించి ఆయన ప్రస్తావిస్తూ, ఆర్థికసంఘం నివేదికలు అందించిన తర్వాతనే, ఈ విషయంలో ఏమైనా చేయడం సంభవం అవునా? కాదా? అన్న విషయం స్పష్టం కాగలదన్నారు. అప్పుడు రాష్ట్రాల రెవిన్యూలోటు సంగతి ఏవిధంగా ఉంటుందో మనకు తెలుస్తుందని, కేంద్రనిధుల నుంచి ఏమి జరిగేందుకు అవకాశమున్నదీ తెలుస్తుందని ఆయన అన్నారు. బకాయిల చెల్లింపు వాయిదా విషయమై నిర్ణయంతో పాటు పరిస్థితి స్పష్టమైనప్పుడు రాష్ట్ర ప్రణాళికలకు అదనంగా చేర్చడం ఎంతవరకు సాధ్యమన్న విషయమై ఒకఅభిప్రాయానికి రావడం జరుగుతుందని, సాధ్యమైనంతమేరకు మార్పులు చేయడం జరుగుతుందని ఆయన చెప్పారు.

ఆర్థిక సంఘం నివేదికను పురస్కరించుకొని కొంత చేసే సర్దుబాట్ల ఫలితంగా నాల్గవ ప్రణాళిక స్వరూపంలో పెద్ద మార్పులు సంభవిస్తాయా? అని ప్రశ్నించగా, అలా జరగదని అక్కడక్కడ సర్దుబాట్లు మాత్రం జరుగుతాయని అన్నారు.

జోర్డాన్ రాడార్ కేంద్రాలు ధ్వంసం

ఇజ్రేల్ విమానదాడి ఫలితం

జెరూసలెం, ఏప్రిల్ 23 : దక్షిణజోర్డాన్‌లో గల రెండు రడార్ కేంద్రాలను ఇజ్రేలు జెట్ విమానాలు నాశనం చేశాయని ఇజ్రేల్ సైనిక కార్యాలయం ప్రకటించింది. జోర్డాన్ సరిహద్దులోపల 25 మైళ్ల దూరం చొచ్చుకుపోయి ఆ దాడి చేశాయని ఆ ప్రకటనలో పేర్కొన్నారు.

సూయజుకాలువలో ఈజిప్టు చేస్తున్న ఉల్లంఘనలకు ప్రతీకారంగా ఒక చర్య తీసుకున్నామని కూడా ఇజ్రేల్ ప్రకటించింది.

---:o:---

విజయవాడ బస్సు డిపోవద్ద ప్రమాదం

విజయవాడ, ఏప్రిల్ 23: విజయవాడ బస్సుడిపో ముఖద్వారంవద్ద నేడు ఆర్. టి. సి. బస్సు ఒకటి గోడను ఢీకొని ప్రమాదానికి గురియైనది. ఈ ప్రమాదంలో చిక్కుకున్న ఒక వ్యక్తి మరణించాడు.

67 68లో రు 90కోట్ల జౌళి ఎగుమతులు

న్యూఢిల్లీ, ఏప్రిల్ 23 : బ్రిటన్‌లో అనుకూల పన్ను విధానం లేకపోవడం వల్ల ఇబ్బందులు కలిగినప్పటికీ, 1967–68 సం.లో భారతదేశపు జౌళి ఎగుమతులు 90.71 కోట్ల రూపాయలకు పెరిగినట్లు విదేశీ వాణిజ్య మంత్రి శ్రీ బి. ఆర్. భగత్ నేడు లోకసభలో ప్రకటించారు.

1966–67 సంవత్సరంలో భారత దేశపు జౌళి ఎగుమతులు 84 కోట్లు అని కూడ ఆయన చెప్పారు.

శ్రీ సోమాని అడిగిన ప్రశ్నకు శ్రీ భగత్ సమాధానం చెబుతూ, బ్రిటన్ విధించిన ఆంక్షలవలన భారతదేశపు ఎగుమతులు దెబ్బ తిన్నవని పేర్కొన్నారు. ఈ విషయమై బ్రిటన్ ప్రభుత్వంతో సంప్రదింపులు జరుపుతున్నట్లు ఆయన అన్నారు.

పి. ఎల్. 480 పథకం కింద ప్రత్తి దిగుమతిని ప్రభుత్వం క్రమంగా తగ్గిస్తున్నట్లు కూడా మంత్రి తెలిపారు. 1967—68లో అమెరికానుండి 44.59 కోట్ల రూపాయలమేరకు ప్రత్తి దిగుమతులు చేసుకున్నట్లు మంత్రి తెలిపారు.

నేపాల్ నుంచి దొంగ రవాణా

లోకసభలో మంత్రి వివరణ

న్యూఢిల్లీ, ఏప్రిల్ 23 - నేపాల్‌లో పరిశ్రమలు నెలకొల్పబడిన భారతీయులు, ఆ దేశం ఇస్తున్న సౌకర్యాలను ఉపయోగించుకొని ఆ పరిశ్రమల ఉత్పత్తులను భారత్‌కు దొంగతనంగా రవాణా చేయడం నేపాల్‌కు వాస్తవమైన పారిశ్రామికీకరణ కాబోదని, భారత ఆర్థిక విధానాలను చికాకుపరచడం కాగలదని నేపాల్ ప్రభుత్వం గ్రహించింది భారత్ ఏమనుకొని వచ్చినట్టు విదేశ వాణిజ్యశాఖమంత్రి శ్రీ బి. ఆర్. భగత్ నేడు లోకసభలో ప్రశ్నోత్తరాల సమయంలో తెలియజేశారు.

భారతీయ వర్తకుల బ్లాకు మార్కెటింగ్ కార్యకలాపాలను నేపాల్ ప్రభుత్వానికి తెలియజేయాలని శ్రీనాథ్‌పై సూచించారు.

పాకిస్థాన్‌లో ఎన్నికల విషయం:

లాహోర్, ఏప్రిల్ 23 . పాకిస్థాన్‌లో పరిస్థితులు అనుకూలించగానే సాధ్యమైనంత తొందరలో సార్వత్రిక ఎన్నికలు జరుగుతాయని అధ్యక్షుడు యాహ్యాఖాన్ ప్రకటించారు.

8వ కాలం తరువాయి

క్రైస్తవులు— హిందువులకంటె—విశాల ఉదార భావంతో మెలగాలని ప్రకటించే ధైర్యం, సాహసం, విజ్ఞత దానికి లేదు. ప్రభుత్వపు ఈ బుద్ధి మారనంత కాలం ముస్లిం, క్రైస్తవాదుల బుద్ధులలో మార్పు రాదు. ప్రభుత్వపు బుద్ధి,ముస్లిం, క్రైస్తవాదులబుద్ధులూ ఇలాగే ఉంటే — నష్టపోయేది హిందూ సమాజము. ఈసమాజములోని— దేశములోని జాతీయత, బలహీన హిందువేతరు లందరి లోను ప్రత్యేకతా భావన. మాటకు ముందు ప్రభుత్వం 'కమ్యూనల్' అని నిందిస్తూం దేమోనని వెరువక— దేశంలోని సంఘాలూ, మేధావులూ, ప్రభుత్వ 'సెక్యూలర్' శబ్దం ముసుగునమాటున దాగి ఉన్న ప్రభుత్వ స్వరూపాన్ని బహిర్గతం చేస్తూ దాని ధోరణిలో మార్పు తేవాలని— ప్రభుత్వం సూదా విజ్ఞతతో ఆత్మసంస్కరణను పూనుకోవాలని విజ్ఞప్తి చేస్తున్నాను.

(విజయవాడ) — పి. వి. రామశర్మ.

లేఖలు

శ్రీ లచ్చన్న విజయవాడ ప్రసంగం

అయ్యా!

ఏప్రిల్ 10 వ తేది ఆంధ్రపత్రిక 5వ పేజీ 3, 4 కాలములందు టూకీ భాగంలో తెలంగాణా విడిపోతే ఇప్పట్లో ఆంధ్రాభివృద్ధిలేదు అనే శీర్షికక్రింద వచ్చిన వార్తలో 4 వ కాలం 3 వ పేరాలో చివర, రెడ్లంతా ఏకం అయినప్పుడు కమ్మవారంతా ఏకం కావాలనుకోవటం రాజకీయకాని, కులతత్వంకాదు అని నేను అన్నట్లుగా ప్రచురితమైనది. ఈ వార్త నే చెప్పిన సందర్భాలకు పూర్తివిరుద్ధమైనదేకాక, అనవసరమైన అపార్థానికి అవకాశమిస్తున్నది. ఇది ప్రజలలో దురభిప్రాయము నకు తావిస్తుంది. నేను ప్రకటించిన అభిప్రాయాన్ని యీ క్రింద వివరిస్తున్నాను.

వెనుకబడిన ప్రాంతాలకు న్యాయం జరగటంలేదుగనక, ప్రత్యేక తెలంగాణా కావాలన్న ఆందోళన ప్రారంభమైనది. కాని...ఈనాడు సమాజంలో వెనుకబడిన తరగతులకు ఎన్నో అన్యాయాలు జరుగుచున్నప్పటికీ ఎవరూ మాట్లాడటంలేదు. ఏమిటీ అన్యాయమని వాళ్లంటివారు అడిగితే, దానిని కులతత్వమని ప్రతిఘటిస్తున్నారు. కాని...మంత్రివర్గాల లోను, మిగతా అనేక సంస్థలలోను రెడ్లు, కాపులు, రాజులు, కమ్మవారు— వారి వారి కులాల ప్రాబల్యాల నిమిత్తం ఆ యా కులాల నాయకులు— మనమంతా ఏకం కావాలి — అంటూ చేస్తున్న సభలు, ఆందోళనలు నేటి కాంగ్రెసు పరిపాలనలో పోషకులుగా వెలువడి అవలుస్తున్నవి. ఇదీ యీనాటి దుర్వ్యవస్థ.

ఇదీ నేనన్నది. పాఠకులు గమనించగోరెదు.

(హైదరాబాదు) గౌతు లచ్చన్న, (ఎం.ఎల్.ఏ)

* * *

తెలుగువారికి ఆత్మపరిశోధన

అయ్యా,

తే: 20—4—69 తేది నాడు మీరు వ్రాసిన సంపాదకీయము చదివిన ఏ తెలుగువాడయినా— (అతడు అధికారములో ఉన్నవాడ కానీ,— అనధికారిగానీ— తెలంగాణా వాది అయినా కాక పోయినా) ఆత్మ పరిశోధన చెసికొనలేకపోతే వాడు తెలుగు వాడు అని చెప్పుకోటానికి అనర్హుడు. పరమ కిరాతక కృత్యాలువేసే దుండగుల ఆటలు ఎప్పటేల కుటుంబాలకు ప్రాణసంకటములుగా తయారయినా యోచెప్పలేము. ఇప్పటికయినా కన్నుల తెరచి తామువుచేసిన దుండగులకు పశ్చాత్తాపం చెంది— ఇట్టిఅసభ్య— అసహ్య అనాగరికపు చర్యలు విడిచి తెలుగు జనులు మానసిక పరివర్తన పొందగలరని ఆశిస్తున్నాను.

(పిఠాపురం) కె. సుబ్బారావు.

---:o:---

మత వ్యవహారాలు :

ఆకాశవాణి

అయ్యా,

భారతదేశంలో మత వ్యవహారాలలో ప్రభుత్వ మనస్తత్వం ఎలా ఉంటున్నదో నిరూపించు ఈ క్రింది 'ఆకాశవాణి' వార్త ధోరణిని మీ పత్రిక ద్వారా ప్రజల దృష్టికి తీసుకుపోవలెనని దీనిని వ్రాస్తున్నాను.

30—3—1969 ఆదివారం ఉదయం గం. 7.00లకు వెలువడే తెలుగువార్తల ప్రసారంలోని ధోరణి 'దేశమంతా మొహరం ఉత్సవం జరిగింది. కులమత వర్గవిచక్షణ లేకుండా ప్రజలంతా పాల్గొన్నారు....' అదే ప్రసారంలోని మరొక వార్త 'ఇండోర్‌లో హిందువుల సమ్మేళనం జరిగింది' ఆ వార్తా ప్రసారంలో గమనించదగిన అంశం. హిందువులకు సంబంధించిన విషయం తమది కాదన్నట్లు—కేవలం 'వార్త' అయినట్లు, 'హిందువుల సమ్మేళనం'అనటం, మొహరం' మాత్రం యావత్ప్రజానీకానిది, దేశానిది, తమదీ అయినట్లు ఆత్మీయత వ్యక్తం కావడం. అంతేకాదు—మొహరంకు ఇచ్చిన 'రిఫరెన్సు' 'శ్రీరామ నవమికి' యివ్వక పోవటం గమనార్హం. 'మొహరం' లో హిందువులు కూడా పాల్గొన్నారని రేడియో ప్రచారం చేయటం కనిపిస్తుందిగాని శ్రీరామ నవమి ఉత్సవాలలో 'ముస్లిం' క్రైస్తవులు పాల్గొన్నారని ప్రసారం చేయగల అదృష్టానికి మాత్రం అది (అదేమిటి?— ఈ దేశం) నోచుకోలేదు, ఇవన్నీ చిన్న విషయాలుగా కనిపించవచ్చుగాని, భారతదేశంలో మతవర్గముల మధ్య సంబంధాలూ, పరిస్థితులూ దీనిపై ఆధారపడి ఉంటున్నాయి.

ప్రభుత్వం అనగానే— అది హిందువులకు దూరంగా ఉంటూ క్రైస్తవ, ముస్లింలను కౌగిలించుకునే వ్యవస్థగ తయారైంది. దానికి ఈ ప్రవర్తనలో సహజత్వం కూడా లేదు. ముస్లిం పండుగల్లో హిందువులు పాల్గొనడం దాని దృష్టిలో వాంఛనీయం. అయితే హిందువుల పండుగలలో ముస్లింలూ, క్రైస్తవులూ పాల్గొనటం అవాంఛనీయం. ముస్లింలూ,

(మిగతా 5 వ కాలంలో)

దినఫలం

నూతన వ్యవహారాలకు: ఏప్రిల్ 24 గురువారం—మధ్యాహ్నం గం 12.9 వరకుతిథి మంచిది. తరువాత మంచిదికాదు. నక్షత్రం మంచిది. 25 శుక్రవారం—తిథి మంచిది కాదు. మధ్యాహ్నం గం 12.31 వరకు నక్షత్రం మంచిది. తరువాత మంచిదికాదు.

ప్రయాణాలకు: ఏప్రిల్ 24 గురువారం మధ్యాహ్నం గం 12.9 వరకు తిథి మంచిది. తరువాత మంచిదికాదు. నక్షత్రం మంచిది. (ఉదయం గం 9.50 వరకు సిద్ధయోగం మంచిది. తరువాత శుభయోగం మంచిది.)

25 శుక్రవారం—తిథి మంచిది కాదు. మధ్యాహ్నం గం 12.31 వరకు నక్షత్రం మంచిది. (ఉత్పాతయోగం మంచిదికాదు.) తరువాత మంచిది కాదు. (మృత్యుయోగం మంచిదికాదు.)

(వర్జ్యమును, దుర్ముహూర్తమును, గమనించవలెను.)

జన్మదినఫలం: ఏప్రిల్ 24 ఈసంవత్సరం వృత్తి వ్యాపారాల్లో మీ కార్యక్రమాలు ప్రోత్సాహకరంగా ఉంటాయి. ఇది వరకు మీ యెడల శుభావంగా ఉన్నవారు కూడా యిప్పుడు మీ అభిప్రాయాలను గౌరవిస్తారు. ఆర్థిక వ్యవహారాల్లో యెవరినీ విశేషంగా నమ్మడం తగదు. సాహసముతో కూడినట్టి పోరాటం మొత్తం మీద లాభిస్తాయి. ఉద్యోగంలో గౌరవం బాగా ఉంటుంది. ఆరోగ్యం బాగా ఉంటుంది. కుటుంబ సంతోషం లభిస్తుంది. సాహిత్య కళారంగాల్లో మీ కృషి రాణిస్తుంది. విద్యార్థులు సాధారణంగా కృతార్థులు కాగలరు.

24.4.1969 గురువారం

శక సం. 1891 వైశాఖ మాసం—4

మేషం

సామాన్యమైన పనులకు కూడా విశేషమైన ప్రయత్నం చేయవలసి వస్తుంది. సాటివారిలో గౌరవం లభించగలదు. స్థిరాస్తి వ్యవహారాలు అనుకూలంగా ఉంటాయి. భరణి నక్షత్ర జాతకులు జాగ్రత్తగా వ్యవహరించడం చాలా అవసరం.

వృషభం

వ్యాపారంలో పాటివారి పోటీని ఎదుర్కొని అనుకూలతను సాధించగలరు. ఆరోగ్యం బాగా ఉంటుంది. రాజకీయ వ్యవహారాలు ప్రోత్సాహకరంగా ఉంటాయి. కృత్తికా నక్షత్ర జాతకులకు మిగిలిన వారి కంటే బాగా ఉంటుంది.

మిథునం

భాగస్వాములతో కలిసి చేసే వ్యాపారాలు బాగా ఉంటాయి. రావలసిన డబ్బు సమయానికి అందగలదు. కుటుంబ వ్యవహారాలు సంతృప్తి కరంగా ఉంటాయి. పునర్వసూ నక్షత్ర జాతకులకు మిగిలిన వారి కంటే బాగా ఉంటుంది.

కర్కాటకం

ఇది వరకు మీ కార్యక్రమాల్లో యేర్పడిన అవరోధాలు తొలగి పోతాయి. ఉద్యోగంలో గౌరవం లభించగలదు. బంధు మిత్రులను కల్సు కొంటారు. పుష్యమీ నక్షత్ర జాతకులు మాత్రం జాగ్రతగ వ్యవహరించడ అవసరం.

సింహం

అన్ని వ్యవహారాల్లోను ఆకస్మికంగా చికాకులు యేర్పడతాయి. వృత్తిలో యెవరినీ విశేషంగా నమ్మి వ్యవహరించడం తగదు. అధిక వ్యయం జరుగుతుంది. పుబ్బానక్షత్ర జాతకులు మిగిలిన వారి కంటే జాగ్రతగా వ్యవహరించడం చాలా అవసరం.

కన్య

వృత్తిలో మీ ఆలోచనలకు తగిన అవకాశాలు లభిస్తాయి. రావలసిన డబ్బు సమయానికి అందగలదు. విద్యావైజ్ఞానిక రంగాల్లో మీ కృషి ప్రోత్సాహకరంగా ఉంటుంది. హస్తా నక్షత్ర జాతకులు మాత్ర జాగ్రతగా వ్యవహరించడం అవసరం.

తుల

వ్యాపారంలో ప్రయోజనం గల సంభాషణలను జరుపగలరు. ప్రయాణం ద్వారా కార్యసాధన చేయగలరు. బంధువుల వ్యవహారాల్లో మీ కృషి ఫలిస్తుంది. విశాఖానక్షత్ర జాతకులకు మిగిలిన వారి కంటే బాగా ఉంటుంది.

వృశ్చికం

ఇది వరకు మీకు ఆందోళన కలిగించిన వ్యవహారాలో అనుకూలత లభిస్తుంది.నూతన వ్యవహారాలు ప్రోత్సాహకరంగా ఉంటాయి. సంతోషకరమైన వార్తలను వింటారు. అనూరాధానక్షత్ర జాతకులకు మాత్రం బాగా ఉండదు.

ధనుస్సు

లాభదాయకమైన వ్యవహారాల్లోనే నష్టం వచ్చే పరిస్థితి యేర్పడుతుంది. సాహసంతో కూడిన వ్యవహారాల్లో బోజ్యం చేసుకోవడం తగదు. ఆందోళన కలుగుతుంది. పూర్వాషాడా నక్షత్ర జాతకులు మిగిలినవారి కంటే జాగ్రతగా వ్యవహరించడం చాలా అవసరం.

మకరం

వృత్తిలో ముఖ్యమైన వ్యక్తులను కల్సుకుంటారు. ప్రయాణాలు ప్రోత్సాహకరంగా ఉంటాయి. కుటుంబ కార్యక్రమాలుసంతృప్తికరంగా నెరవేరుతాయి. ఉత్తరాషాడా నక్షత్ర జాతకులకు మిగిలిన వారి కంటే బాగా ఉంటుంది.

కుంభం

ఇతరుల నిమిత్తం మీరు శ్రమ పొందవలసి వస్తుంది. రాజకీయ వ్యవహారాల్లో ప్రతిపక్షాల సంచలనం అధికం కాగలదు. ఆడంబరంకోసం వ్యయం చేస్తారు. శతభిషా నక్షత్ర జాతకులు జాగ్రతగా వ్యవహరించడం అవసరం.

మీనం

వ్యాపారంలో మీరు యిది వరకు చేసిన ప్రయత్నాలు ఫలిస్తాయి. వినోద కాలక్షేపాల్లో పాల్గొంటారు. నూతన వ్యవహారాలు లాభించగలవు. ఆరోగ్యం బాగా ఉంటుంది. ఉత్తరాభాద్రానక్షత్ర జాతకులకు మాత్రం బాగా ఉండదు.

—మహేష్

హైదరాబాద్‌లో ఆర్.టి.సి. బస్సు డిపోవద్ద ఒక బస్సు ... , ఆగివున్న బస్సు ...

భారత్ - టిబెట్ సరిహద్దులో చైనా సైనిక స్థావరాలు

దలైలామా కార్యాలయం వెల్లడి

న్యూఢిల్లీ, ఏప్రిల్ 23

భారత్ టిబెట్ సరిహద్దులో చైనా తన సైనిక దళాల సంఖ్యను ఇతోధికం చేస్తున్నదని దలైలామా ప్రధాన కార్యాలయం ప్రకటించింది.

గత ఫిబ్రవరిలో టిబెట్‌నుంచి తప్పించుకొనివచ్చిన కాందిశీకులు తెలిపిన సమాచారాన్నిబట్టి, నేపాల్ వర్తకులు చెప్పిన విషయాలనుబట్టి టిబెట్‌ను చైనీయులమయం చేసే కార్యక్రమాన్ని చైనావారు ఉధృతం చేశారని, టిబెట్ అంతటా ముఖ్యంగా భారత్-టిబెట్ సరిహద్దులో పెద్ద యెత్తున సైనిక స్థావరాలు నిర్మిస్తున్నారని టిబెటన్ బులిటెన్ అనే మాసపత్రిక ప్రకటించింది.

చైనీయులు సరిహద్దులలో అధిక సంఖ్యలో గస్తీ చౌకీలను ఏర్పాటు చేశారని, ఫారిజాంగ్, అమాంగ్ (భూటాన్ సరిహద్దు సమీపంలో) లాంటి అనే చోట్ల కొత్తగా సైనిక స్థావరాలు వెలిశాయని ఈ పత్రిక వెల్లడించింది.

ఈ ప్రదేశాలలో సైన్యాధికారుల అనుమతి పత్రం లేకుండా చైనా పౌరులనుకూడా వెళ్ళనివ్వడంలేదు.

విమాన ప్రమాదం సంఘటన

44 మృతదేహాలు

కలకత్తాకు కొనిరాక

కలకత్తా, ఏప్రిల్ 23: ... ఇండియన్ ఎయిర్‌లైన్స్ ... 44 మంది ...

'ఇండియన్ ఎయిర్‌లైన్స్' ...

మాతృదేవత కాదు మారణ పిశాచి!

7 గురు బిడ్డల్ని చంపిన తల్లి

మెహబూబ్‌నగర్, ఏప్రిల్ 23: కన్నతల్లి కటిక పాషాణ హృదయంతో ప్రవర్తించిన అత్యంత హృదయవిదారకమైన దారుణమైన సంఘటన 15 సం.ల తర్వాత ఆమె నోటివెంటనే లోకవిదితమైనది.

తనకు పుట్టిన 7 గురు సంతానాన్ని పసికూనలుగానే "చంపివేశానని" ఆ తల్లి స్వయంగా పోలీసులకు విన్నవించింది. పోలీసులు ఇరువురు బిడ్డలకు చెందిన 'అస్థులు' మాత్రం ఆ ఇంటి తోటలో దొరికాయి.

ఆ స్త్రీ పేరు పోలీసులు చెప్పలేదు. లేడీ 'యస్' అని మాత్రం పేర్కొన్నారు.

15 సం.ల క్రితం ...

రాష్ట్ర ప్రజల మైత్రి సాధ్యం

ప్రతాపరెడ్డి వివరణ

(ఆంధ్రప్రభ ప్రతినిధి)

హైదరాబాద్, ఏప్రిల్ 23: ... లోని నివాసుల ఏప్రిల్ 20 వ తేదీన కమ్యూనిటీ హాలులో సమావేశం జరిపారు. ... సంఘాధ్యక్షుడు శ్రీ వెంకటేశ్వరరావు అధ్యక్షత వహించారు.

మొదట్లో శ్రీ వెంకటేశ్వరరావు, ఆంధ్రప్రదేశ్ ప్రజా సమైక్య సంఘటన సభ్యులను సదస్యులకు పరిచయం చేశారు. కమ్యూనిటీ హాలు రెండువేలమంది సభికులతో క్రిక్కిరిసిపోయింది.

ప్రజాసమైక్య సంఘటన అధ్యక్షుడు శ్రీ కె. ప్రతాపరెడ్డి మాట్లాడుతూ, రాష్ట్ర సమైక్యత, సమగ్రతల ఆవశ్యకతను నొక్కి చెప్పారు. నాలుగు కోట్ల తెలుగు ప్రజల ఏక భాష, ఏక సంస్కృతిని విభజించడం సాధ్యంకాదని ఆయన అన్నారు. రైతులు, సామాన్య ప్రజలు తెలంగాణాకు ప్రత్యేక రాష్ట్ర ప్రతిపత్తి ఇవ్వడం పట్ల సుముఖులుగా లేరని ఆయన చెప్పారు. విశాలహృదయులైన రాజకీయవాదుల వాదులతోపాటు ప్రత్యేక తెలంగాణాకోసం కేకలు పెడుతున్నారని ఆయన పేర్కొన్నారు.

శ్రీ సుందర్‌లాల్ హజారీ మాట్లాడుతూ, ఆంధ్రా వెళ్ళి అన్న నినాదం శోచనీయమన్నారు. అందరం భారతీయులమేనని, ... జాతివ్యక్తిత్వాన్ని కాపాడాలని ఆయన చెప్పారు.

శ్రీ ... మాట్లాడుతూ, సమైక్యతకు ... వివరించారు.

...

తెలంగాణా వారికి ముఖ్యమంత్రి పదవి

కాంగ్రెస్ సభ్యుల సదస్సులో విజ్ఞప్తి

(ఆంధ్రప్రభ ప్రతినిధి)

హైదరాబాద్, ఏప్రిల్ ..: శ్రీ ... తెలంగాణా ... ముఖ్యమంత్రి పదవిని నిర్వహించిన ఆంధ్రులు శ్రీ ... సంజీవరెడ్డి, శ్రీ ... తెలంగాణాలో ప్రారంభమైన ఉద్యమం ... గాంధీభవన్‌లో ... చెప్పారు.

తాము విశాలాంధ్ర కోసం కృషిచేసినవారమని తమమాట వినాలని మొరపెట్టుకొంటున్నామని అన్నారు.

శ్రీ ... వెంకటకృష్ణారావు ... తెలంగాణా వారికి ముఖ్యమంత్రి పదవి ... ముఖ్యమంత్రి ...

శ్రీ ... (ఎం.పి.) ప్రజలు ... అన్నారు. శ్రీ పరకాల శేషావతారం ...

తెలంగాణా ప్రాంతం ... తెలంగాణా ... ఆంధ్రులు ...

శ్రీ రామచంద్రారెడ్డి ... ప్రత్యేక తెలంగాణా కాదని అన్నారు.

ప్రణాళికా క్రమంపై వార్షిక నివేదికలు

పార్లమెంటరీ కమిటీ

న్యూఢిల్లీ, ఏప్రిల్ 23: ...

అగ్నిప్రమాదంలో స్త్రీ మృతి

హైదరాబాద్, ఏప్రిల్ 23: ... నగర్ జిల్లాలోని లక్ష్మీపల్లిలో గత ఆదివారం జరిగిన అగ్నిప్రమాదంలో ఒక కుంటి స్త్రీ కాలిపోయి చనిపోయింది.

ఆరు యిళ్ళు, తొమ్మిది పశువులకొట్టాలు తగులబడి పోయాయి. ఆస్తినష్టం రు 15 వేలు ఉంటుందని అంచనా.

కాంగ్రెస్ విధానాలకు కొత్త స్వరూపం

(1 వ పేజీ తరువాయి)

... 1967 ఎన్నికల ... 50 మంది ...

కాంగ్రెసు మహాసభలో హరిజనులచే వంటకాలు

అస్పృశ్యతా నివారణకు ... సింగ్ ...

న్యూఢిల్లీ, ఏప్రిల్ 23: ...

ఇందిరాగాంధి వివరణ

(1 వ పేజీ తరువాయి)

...

ఆకాశవాణి

శుక్రవారం, ఏప్రిల్ 25

హైదరాబాద్ ఎ

(... మీ)

... 6.55 భక్తి ... 7.10 ... 7.40 ...

హైదరాబాద్ బి

(కడప- 353.3 మీ)

(విశాఖపట్నం- 322.6 మీ)

సా:- 5.55 నుండి రా:- 10.35 వరకు.

(283 మీ)

ఉ:- 6.30 వందేమాతరం 6.45 ... 7.00 ...

మ:- 2.00 ... 2.20 ...

రా:- 8.30 ... 9.00 ... 10.00 ... 10.30 ...

విజయవాడ

(357.1 మీ)

ఉ:- 6.00 వందేమాతరం 6.10 భక్తిరంజని 6.45 సూక్తి ముక్తావళి 6.50 ...

మ:- 12.30 ... 1.00 ... 1.40 ...

సా:- 5.55 ... 6.05 ... 6.25 ... 6.35 ... 7.15 ... 7.30 ... 7.45 ... 8.15 ... 8.45 ... 9.15 ... 9.30 ... 10.35 ...

... 7.15 ... 7.40 ... 8.30 హైదరాబాద్‌నుంచి.

మ:- 12.30 ... 1.00 ... 1.40 ...

సా:- 6.30 ... 6.15 ... 6.30 ... 7.15 ... 7.45 ... 8.15 ... 9.15 ... 9.30 ... 10.35 ...

మద్రాసు

(416.7 మీ)

ఉ:- 6.00 వందేమాతరం 6.45 నాదస్వరం 7.30 ... 8.00 ... 8.45 చిత్రగానం 9.15 ... 9.45 ... 10.00 ... 10.30 ...

మ:- 12.30 ... 1.00 స్త్రీలకు 1.30 చిత్రగానం 1.40 వాద్య ...

సా:- 5.30 ... 5.45 ... 6.30 ... 6.45 ... 8.00 స్త్రీలకు ... 8.15 ... 9.15 ... 11.00 ...

— — o:o— —

ప్రత్యేక తెలంగాణా విద్యార్థి ఐక్యకార్యాచరణ సంఘం

... 19 వ తేదీ ...

నంద్యాల పురపాలక కార్యదర్శి శ్రీ ... రామారెడ్డిని బదిలీచేసి శ్రీ నారయ్యస్వామిని ఆదోని పురపాలక కార్యదర్శిగా నియమించారు.

వివరములకు:
సికింద్రాబాదు
18/184 రాష్ట్రపతి రోడ్
విజయవాడ
27-23-24 గోపాలరెడ్డి రోడ్
గవర్నరుపేట
విశాఖపట్నము
క్రైగ్‌కోర్టు, పోర్టుస్ట్రీట్

బెస్టు & కాంపెనీ ప్రైవేట్ లిమిటెడ్
మద్రాసు

VOLTAS

ఈ కాంట్రాక్టు కాగితంకోసం సంవత్సరంలో ఒక పర్యాయం మాత్రమే డబ్బు కట్టండి.

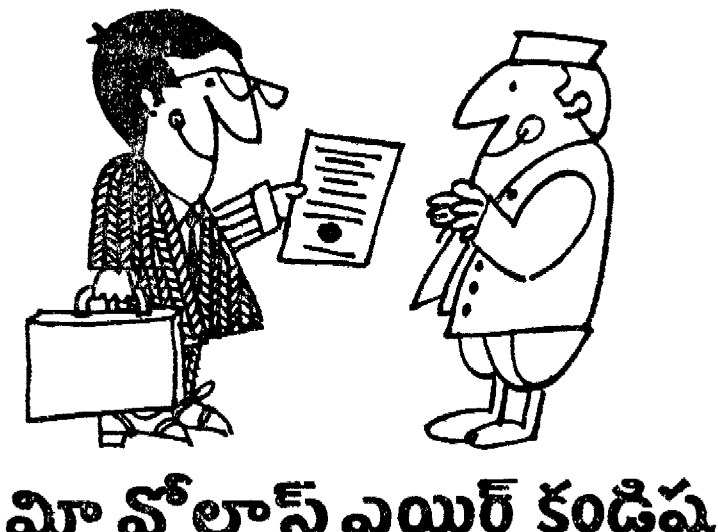

తదుపరి, మీ వోల్టాస్ ఎయిర్ కండిషనర్‌కు ఏమి అవుసరమైనా అన్నీ ఉచితంగా లభిస్తాయి.

మీరు వోల్టాస్ వారిచే తయారుచేయబడిన క్రిస్టల్ ఎయిర్ కండిషనర్ కొనగానే మీకు ... 100% గ్యారంటీ

దాని అర్థం మీ క్రిస్టల్ ...

ఓవర్ హాలింగ్ ...

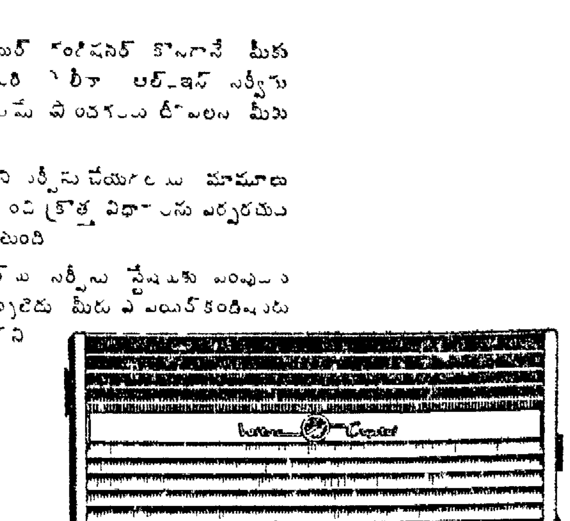

వోల్టాస్ వారి తయారీ- క్రిస్టల్ ...

వోల్టాస్ లిమిటెడ్.

... 303 విజయవాడ ...

కేంద్రం-రాష్ట్రాల సంబంధాలు

(4వ పేజీ తరువాయి)

కేంద్రాన్ని ఒకవిధమైన ఏదేశీ ప్రభుత్వంగా చూడాలని అంటున్నారు. కోరిన పెన్నులను [illegible] కేంద్ర బాధ్యతగా ఉండాలని వారు అంటున్నారు. ఈ ప్రతిపాదన [illegible] ప్రజలలో అనేకుల జాతీయ [illegible] వేసే ఏటు [illegible]

ఇదిలా వుండగా, రాష్ట్రాలకు ఎక్కువ అధికారాలు ఇవ్వాలని కోరితే — కేంద్రానికి దానంతటదే బలం తగ్గిపోతుందని, అది అనైక్యతకు దారితీస్తుందని భావించడంలో అర్థం లేదు. [illegible] నలుగురు ఇలానే అనుకుంటున్నారు. కేంద్రం తన అవసర [illegible], బాధ్యతలకు భంగం వాటిల్ల [illegible] రాష్ట్రాల వ్యవహారాలలో జోక్యం కలిగించుకోవడం మానివేసి ప్రయోజనాన్ని పొందగల రంగాలు అనేకం ఉన్నాయి. కాకుండా, రాజ్యాంగంలో వ్రాసి పున్నదానితో కన్నా దేశ ప్రజలు ఇచ్చేంగా యిచ్చే [illegible] యంతో కేంద్రం యొక్క బలం ఎక్కువగా ముడిపడుకుని ఉన్నది.

* * *

పైన చెప్పిన విషయాలు మరీ తేలిక చేసి చెప్పినవికావు, మితిమీరిన ఆశాభావంతో చెప్పినవికావు అని నిరూపించే అంశం ఒకటి ఉన్నది. అదేమిటంటే, ఇంతవరకు కేంద్రం, కొన్ని రాష్ట్రాల మధ్య సంఘర్షణకు కారణమైన ప్రత్యేక సమస్యలన్నీ రాజ్యాంగపు పరిధిలోనే పరిష్కారం చేసుకోగలవని స్పష్టం అవుతున్నది.

కాంగ్రెసేతర ప్రభుత్వాలతో కేంద్రం వారి సంబంధాలను విశ్లేషించడంలో [illegible] ఇప్పటికే బహిరంగంగా ఎంతో చర్చ జరిగింది. [illegible]

[illegible]

సమిష్టి సప్పంబంధాలకు ఆధారపడి [illegible] కనబడుతున్నాయి. [illegible] సన్నిహిత [illegible] ఎంతో [illegible] అవసరం. [illegible] యు. ఎస్. ప్రభుత్వం [illegible] పరిస్థితి అధ్వాన్నంగా తయారైందంటే [illegible] యు. ఎస్. ప్రభుత్వానికి జవాబుదారీ చాలా ఉన్నది. కాని కేంద్రం వారి జవాబుదారీతనం తక్కువా ? యు. ఎస్. ప్రభుత్వం బంద్‌కు సహాయపడి సాంకేతికంగా రైల్వేలు, విమానాలవంటి కేంద్ర సర్వీసులు సాఫీగా నడిచేట్టు చూడాల్సిన కర్తవ్యాన్ని పాటించలేదు. కాని కాశీపూర్ కాల్పుల విషయమై దర్యాప్తుకు ఉత్తర్వు చేసేముందు కేంద్రం, రాష్ట్రప్రభుత్వాన్ని సంప్రతించ డానికి ఒప్పుకోలేదు. ఇది రాష్ట్రంతో సత్సంబంధాలకు ఏమంత దోహదం ఇవ్వదు. బంద్‌ను నిర్వహించడంలో రాష్ట్రప్రభుత్వం కాశీపూర్ ఉదంతంపట్ల మితిమీరిన ధోరణి (ఓవర్ రియాక్టింగు) ప్రదర్శిస్తున్నదని అన్నారంటే, ఆ వర్ణన శ్రీ చవాన్, తదితరులు తర్వాత చేసిన ప్రకటనలకు కూడా వర్తిస్తుంది.

పశ్చిమబెంగాల్ నుండి కేంద్ర రిజర్వు పోలీసులను ఉపసంహరించాలని శ్రీ జ్యోతి బాసు కోరారు. ఆయనకోర్కె సమర్థనీయం కాదని నిరాక్షేపణీయంగా చెప్పుకోవచ్చును. కేంద్రానికి చెందిన సాయుధ బలాల నన్నిటినీ దేశంలో ఎక్కడో అక్కడ ఉంచాలి. సాయుధ బలాలకు సంబంధించిన ఏర్పాట్లను కేంద్రం మాత్రమే నిర్ణయించాలి. సాధారణంగా రాష్ట్రప్రభుత్వం తన సహాయం కోరినప్పుడు లేక తనకు ప్రత్యేకంగా అప్పగించబడిన కేంద్ర ప్రాజెక్టును లేక స్థావరాన్ని కాపలి కాస్తున్నప్పుడు తప్పించి కేంద్ర రిజర్వు పోలీసులు చర్య తీసుకోరు. ఈ విషయాన్ని ప్రత్యేకించి చెప్పనక్కర్లేదు. కాని కేంద్ర పోలీసులను [illegible]

[illegible]

[illegible] వ్యయ విధానం [illegible] భారతదేశానికి, అమెరికాకు ఒక తేడా ఉన్నది. భారతదేశంలో ఆధారపడదగిన సమైక్య వ్యయాధికారవర్గం ఉన్నది. భారత వ్యయమూర్తులు అనాదినుండి స్వతంత్రంగా వ్యవహరిస్తూ వస్తున్నారు.

కొన్ని మార్పులు కేంద్రం, రాష్ట్రం [illegible]

ఉష్ణోగ్రాంతలో వైఫల్యం

మొదటి మూడు ప్రణాళికల అమలు పరిస్థితి

న్యూఢిల్లీ, ఏప్రిల్ 23 : [illegible] ఎక్కువ మొత్తాలు [illegible] లక్ష్యాలకు [illegible] ప్రణాళికా సంఘం [illegible] వార్షిక ప్రణాళికపై [illegible] షీట్ తెలుపుతున్నది.

[illegible] ప్రధానరంగాలలో [illegible] తీసుకోవడంలో [illegible] నిర్మాణపు ఖర్చులు [illegible] శక్తి వినియోగంలో వైఫల్యం కొట్టవచ్చి నట్టు [illegible] అంశాలు.

[illegible] కావలసిన విధంగా తీసుకోబడలేదు. ప్రభుత్వ సంస్థలు [illegible] అధికంగా [illegible] పొందలేదు.

[illegible] మొదటి నాలుగేళ్ళలో 20 శాతం పెరిగింది. [illegible] 5.7 శాతం తగ్గింది. 1966-'67 లో [illegible] 1.1 శాతం [illegible] 1967-'68లో [illegible] 9 శాతం పెరిగింది.

1968-'69లో [illegible] 3 శాతం [illegible]

1965-66 లో [illegible] ఆదాయం 1960-61లో వున్నవిధంగానే వున్నది. జాతీయాదాయం స్వల్పంగా పెరిగినా, జనభా పెరుగుదలరేటు 2.5 శాతం వుండడంలో, ఆదాయం పెరుగుదల కనిపించలేదు.

విదేశీ సహాయంపై ఆధారం పెరిగి, లోటు దారీ ఆర్థిక విధానంపై అధికంగా ఆధారపడ వలసి వచ్చింది. ద్రవ్యోల్బణం ఒత్తిడులు పెరిగి, దేశంలో పొదుపు దెబ్బతిని, ఆర్థికాభివృద్ధికి వనరులు తగ్గిపోయినవి.

1965లో విదేశీసహాయం రద్దుకావడం, అప్పటికే క్లిష్టంగావున్న విదేశీమారకద్రవ్య పరిస్థితిపై ఎక్కువభారాన్ని మోపింది. ఆ సంవత్సరం ఆహారధాన్యాలు అధికంగా దిగుమతి చేసుకోవలసి రావడంతో ఈ భారం మరింత అధికమైంది. 1966 జూన్‌లో రూపాయి మారకం విలువ తగ్గించబడింది. 1967-68 లో చెల్లింపుల పరిస్థితి కొంత మెరుగుపడింది. 1968-69 లో కూడా ఇదే పరిస్థితి కొనసాగింది.

ఇస్రేల్‌తో ముఖాముఖి చర్చలకు శ్రీ నాసర్ తిరస్కృతి

జోర్డాన్ రాజు సూచించిన 'శాంతి పథకాని'కే అంగీకరించాలని ప్రకటన

న్యూయార్క్, ఏప్రిల్ 23 : ఇస్రేల్‌తో అరబ్‌లు [illegible] సమైక్య అరబ్ రిపబ్లిక్ అధ్యక్షుడు శ్రీ నాసరు తిరస్కరించారు. ఇస్రేలు [illegible] జోర్డాన్ రాజు హుస్సేయిన్ ప్రతిపాదించిన [illegible] శాంతి పథకం [illegible] అంగీకరించాలని ఆయన కోరారు.

కైరోలో శ్రీ నాసర్ ఇచ్చిన ఇంటర్వ్యూను [illegible] అమెరికాలో టెలివిజన్‌లో ప్రసారం చేశారు. [illegible] ప్రకటించారు.

[illegible] శాంతి అనేది సమితి ద్వారా మాత్రమే [illegible] ఇస్రేలు తన రాజ్యవిస్తరణ కాంక్షను విరమించుకున్నప్పుడే సాధ్యపడగలదని ఆయన ఉద్ఘాటించారు.

ఇస్రేలుతో ముఖాముఖి చర్చలకు అంగీకరించటం అంటే ఓటమిని అంగీకరించటమే కాగలదని [illegible] జోర్డాన్ రాజు హుస్సేయిన్ ప్రతిపాదించిన ఆరు అంశాల శాంతిపథకాన్ని మొత్తంగా ఇస్రేలు అంగీకరించాలి. అట్లా ఈ పథకానికి ఇస్రేలు అంగీకరించగనే ప్రభుత్వ కాల్వ గుండా నౌకాయానం అనుమతించ [illegible] అన్నారు.

"అయితే ఈ శాంతి పథకం ఏకాండిగా ఆమోదించి అమలు చేస్తేనే సమస్యకు పరిష్కారం లభిస్తుంది. లేనిపక్షంలో సమస్య ఇట్లాగే కొనసాగుతుంది" అని శ్రీ నాసర్ అన్నారు.

శాంతి అనేది ఒక పక్షానికి విస్తరణ కాంక్ష వున్నంతకాలం లేదా వుండటానికి అవకాశాలు ఉన్నంతకాలం యెంతమాత్రం రాదు అని ఈజిప్టు నాయకుడు అన్నారు.

పింఛను రేట్ల పెంపు కష్టం

లోక్‌సభలో మంత్రి వివరణ

న్యూఢిల్లీ, ఏప్రిల్ 23: పింఛను తీసుకునేవారిపట్ల ప్రభుత్వానికి పూర్తి సానుభూతి వున్నప్పటికీ, వనరుల కొరత కారణంగా పెన్షన్ రేట్లు బాగా పెంచడం కష్టమైన విషయంగా కనబడుతున్నదని ఆర్థిక శాఖ సహాయ మంత్రి శ్రీ పి. సి. సేథీ ఇవాళ లోక్‌సభలో చెప్పారు.

అయితే యూనియన్ ప్రభుత్వం ఈ దిశలో స్పష్టంగా ప్రకటనను చేయజాలదని, లోకసభ సంఘం ఈ విషయంపై చేసిన కొన్ని సిఫార్సులు ప్రభుత్వం పరిశీలనలో పలవని ఆయన తెలిపారు.

శ్రీ ఎం. ఎల్. సోంధి లేవదీసిన అరగంట చర్చకు శ్రీ సేథీ సమాధానమిస్తూ, దేశంలో ప్రభుత్వోద్యోగాలలో పని చేసి పింఛను తీసుకొంటున్న వారి పెన్షన్ నెలకు అయిదు రూపాయలు పెంచినందువల్ల తమ ప్రభుత్వానికి [illegible]

[illegible] 1949 [illegible] 6 కోట్ల రూపాయలు, 10 [illegible] 8 కోట్ల రూపాయలదాకా [illegible] 25 రూపాయల [illegible] 1964 [illegible]

లారీ ప్రమాదంలో ఇద్దరి మృతి

గుడివాడ-పామర్రు రోడ్డుపై దుర్ఘటన

మచిలీపట్నం, ఏప్రిల్ 23: గుడివాడ—పామర్రు రోడ్డుమీద గత ఆదివారం తెల్లవారుజామున [illegible] వస్తున్న ఒక లారీ తాటిచెట్టుకు గుద్దుకొని పడిపోయిన ఫలితంగా లారీలో ప్రయాణం చేస్తున్న వారిలో ఇద్దరు అక్కడికక్కడే మరణించారు. మరో [illegible] గాయాలు [illegible] వారిలో [illegible] కూడా వున్నాడు.

లారీ [illegible] ఒక [illegible] తగిలి ఆతరువాత ఒక తాటిచెట్టుకు గుద్దుకొని ఒక కందకంలో పడిపోయిందని తెలుస్తోంది.

లారీ డ్రయివరును అరెస్టు చేశారు.

ఉత్తర కొరియా ప్రాంతంలో అమెరికా యుద్ధ నౌకలు

సోవియట్ రష్యా విచారం

వాషింగ్టన్, ఏప్రిల్ 23 : అమెరికా గూఢచారి విమానాలకు రక్షణ కలిగించడానికి ఉత్తర కొరియా తీరానికి దూరంగా జపాన్ సముద్రంలో అమెరికా యుద్ధనౌకలు పెద్దసంఖ్యలో సమీకరించినందుకు సోవియట్ యూనియన్ విచారం వ్యక్తపరచింది.

—:o:—

పాక్‌లో భారత్ విమాన ప్రమాదం

జనరల్ యాహ్యాఖాన్ సంతాపం

రావల్పిండి, ఏప్రిల్ 23— తూర్పు పాకిస్తాన్‌లో మొన్నరాత్రి ఇండియన్ ఎయిర్ లైన్స్ విమానం కూలిపోయి 44 మంది మరణించిన సంఘటనపై పాకిస్తాన్ అధ్యక్షుడు జనరల్ యాహ్యాఖాన్ తన గాఢ సంతాపం తెలుపుతూ ప్రధాని శ్రీమతి ఇందిరాగాంధికి నిన్న సందేశం పంపారు.

పాకిస్తాన్‌చే 188 భారతీయ పడవల విక్రయం

న్యూఢిల్లీ, ఏప్రిల్ 23 : 1965 లో భారత, పాకిస్తాన్‌ల మధ్య జరిగిన యుద్ధం సందర్భంలో పాకిస్తాన్ స్వాధీనపరచుకున్న 188 పడవలను విక్రయించారని పాక్ పత్రికలలో వచ్చిన వార్తలనుబట్టి వాస్తవ విషయాలను తెలుసుకోవలసినదిగా భారత విదేశాంగమంత్రిత్వశాఖవారు పాకిస్తాన్‌లోని భారత హైకమీషనర్‌కు ఆదేశాలు పంపారు.

పాక్ పత్రికలలో వచ్చిన వార్తలు నిజమైతే, ఈ చర్య తాష్కెంట్ ఒప్పందానికి విరుద్ధమని, ఈ విషయమై భారతప్రభుత్వం, పాక్ ప్రభుత్వంతో సంప్రదించగలదని పేర్కొనబడింది.

కాశీపూర్ కాల్పుల సంఘటన :

మేజిస్ట్రేట్ జారీచేసిన అరెస్టు వారెంటుపై కలకత్తా హైకోర్టు స్టే

కలకత్తా, ఏప్రిల్ 23 : కాశీపూర్ తుపాకీ ఫ్యాక్టరీలో ఈనెల 8 వ తేదీన కాల్పులు జరిపిన ముగ్గురు వ్యక్తులను కోర్టులో హాజరు పరచాలని అలీపూర్ పోలీసు మెజిస్ట్రేట్ శ్రీ ఆర్. కె. [illegible] కలకత్తా సబ్ ఏరియా కమాండరు బ్రిగేడియరు [illegible] ఈనెల 16వ తేదీన జారీ చేసిన ఉత్తర్వుపై కోర్టు నిన్న తాత్కాలికంగా 'స్టే' మంజూరు చేసింది.

న్యాయమూర్తి ఎస్. సి. తాలుక్దార్ స్టే ఇచ్చారు. 24 పరగణాల జిల్లా మేజిస్ట్రేటు జారీచేసిన ఉత్తర్వును ఎందుకు రద్దు చేయకూడదో [illegible] న్యాయమూర్తి ఉత్తర్వు పంపారు.

బ్రిగేడియర్ [illegible] రిట్ దాఖలు చేసిన పిటిషన్‌పై హైకోర్టు న్యాయమూర్తి పై విధంగా తీర్పు ఇచ్చారు.

లోక్‌సభలో రక్షణమంత్రి ప్రకటన

న్యూఢిల్లీ, ఏప్రిల్ 23 : కాశీపూర్ కాల్పుల సంఘటనకు సంబంధించిన కొన్ని సమస్యలపై కేంద్రానికి, పశ్చిమ బెంగాల్ ప్రభుత్వానికి మధ్య కొత్త చిక్కులు తల యెత్తినవని, కాని దీనిపై సంతృప్తికరమైన పరిష్కారం కదురుతుందని తాను ఆశి స్తున్నానని నిన్న లోకసభలో రక్షణమంత్రి శ్రీ స్వరణ్‌సింగ్ చెప్పారు.

సిల్లా మేజిస్ట్రేట్ జారీచేసిన అరెస్టు వారెంట్లను సైనిక కమాండర్ నిరాకరించారన్న వార్తను గురించి శ్రీ ఎస్. ఎమ్. బెనర్జీ (ఇండిపెండెంట్), మరికొందరు సభ్యులు అడిగిన ప్రశ్నలకు మంత్రి సమాధానమిస్తూ పై విధంగా చెప్పారు.

రాష్ట్రాలలో కేంద్రానికి చెందిన అనేక సంస్థలు కలవనీ వాటి క్రమంగా నడిచేటట్లు ఆయా రాష్ట్ర ప్రభుత్వాలు చూడాలని రాజ్యాంగాన్ని, ప్రస్తుత శాసనాలను అమలుపరిచే బాధ్యతను కేంద్రం, రాష్ట్ర ప్రభుత్వాలు స్వీకరించినప్పుడే ఫెడరల్ వ్యవస్థ సక్రమంగా నిర్వహించబడుతుందని స్వరణ్‌సింగు అన్నారు.

ఏప్రిల్ 23 వ తేదీలోగా కాశీపూర్ కాల్పులకు బాధ్యులైన ముగ్గురు సిపాయిలను కోర్టుకు హాజరుపరచాలని జిల్లా మేజిస్ట్రేట్ కలకత్తా సబ్‌ఏరియా కమాండర్‌కు వారంటు జారీ చేసినమాట వాస్తవమే నని, కమాండర్ హైకోర్టుకు వెళ్లారని మంత్రి తెలిపారు.

కలకత్తాలోని స్థానిక సైన్యాధికారులు హైకోర్టుకు వెళ్లే హక్కు కలదని ఆయన పేర్కొన్నారు.

[illegible] న్యాయమూర్తి [illegible] ప్రజలను ఎవరూ [illegible] ఇప్పటికీ రవీంద్ర సరోవర్‌వద్ద జరిగిన ఉపద్రవాల విషయమై [illegible] శ్రీ జ్యోతిబాసు చేసిన అసాధారణ ప్రకటనలు ఆయన ప్రభుత్వం యొక్క కీర్తిప్రతిష్ఠలకు భంగం కలిగించాయి. ఆ ప్రభుత్వంలో ప్రజలు పెట్టుకున్న నమ్మకానికి దెబ్బతగిలింది.

[illegible] న్యూఢిల్లీలోని చాణక్యపురిలో రాష్ట్రప్రభుత్వాలకు 7 హోటళ్లు ఉన్నాయి. వాటిని 'గుజరాత్ ఎంబసీ', 'మద్రాసు ఎంబసీ' మున్నగు పేర్లతో పిలవటం ప్రారంభించిన కొందరు ఇప్పుడు మనస్సు మార్చుకున్నారు. కారణం ఏమిటంటే ఈ భవనాలలో ఎక్కడా సుంకంలేని మద్యం లేదు.

('స్టేట్స్‌మన్' సౌజన్యంతో)

సభలు-సమావేశాలు

[illegible] ఆర్థిక సహాయం [illegible] నాలుగు రోజులపాటు నిర్వహించనున్న [illegible] 14వ తేదీ ఉదయం [illegible] జరుగుతుంది.

* * *

కన్నడ సేవాసంఘం, విజయవాడ ఆధ్వర్యాన 27 వ తేదీ సాయంత్రం 6—30 గంటలకు [illegible] గ్రంథాలయంలో [illegible] కళాశాల విద్యార్థులచే నాట్య ప్రదర్శనం జరుగుతుంది

డాక్టర్ బెజవాడ గోపాలరెడ్డి

[illegible], ఏప్రిల్ [illegible] ఉత్తర ప్రదేశ్ గవర్నర్ డాక్టర్ బెజవాడ గోపాలరెడ్డి 29వ తేదీ మధ్యాహ్నం 2.55 గంటలకు [illegible] 30వ తేదీ [illegible] ఉంటారు. [illegible] 6.25 గంటలకు [illegible] బయలుదేరుతారు. [illegible] సర్క్యూట్‌హౌస్‌లో ఉంటారు. 9.30 గంటలకు బయలుదేరి గుడివాడ వెడతారు. రాత్రికి గుడివాడనుండి తిరిగివస్తారు. సర్క్యూట్ హౌస్‌లో ఉంటారు. మూడవ తేదీ 2.47 గంటలకు జి. టి. లో బయలుదేరి కాన్పూర్‌కు వెడతారు.

అందె వేసిన చేయి!
శ్రీ గిరిజా గైడ్సు
3, 4, 5 తరగతులకు
(ప్రతి తరగతికి అన్ని సబ్జెక్టులు ఉంటాయి)
మేలైనవి!
ప్రచురణ :
శ్రీ గిరిజా వాణి పబ్లిషర్సు
విజయవాడ-1

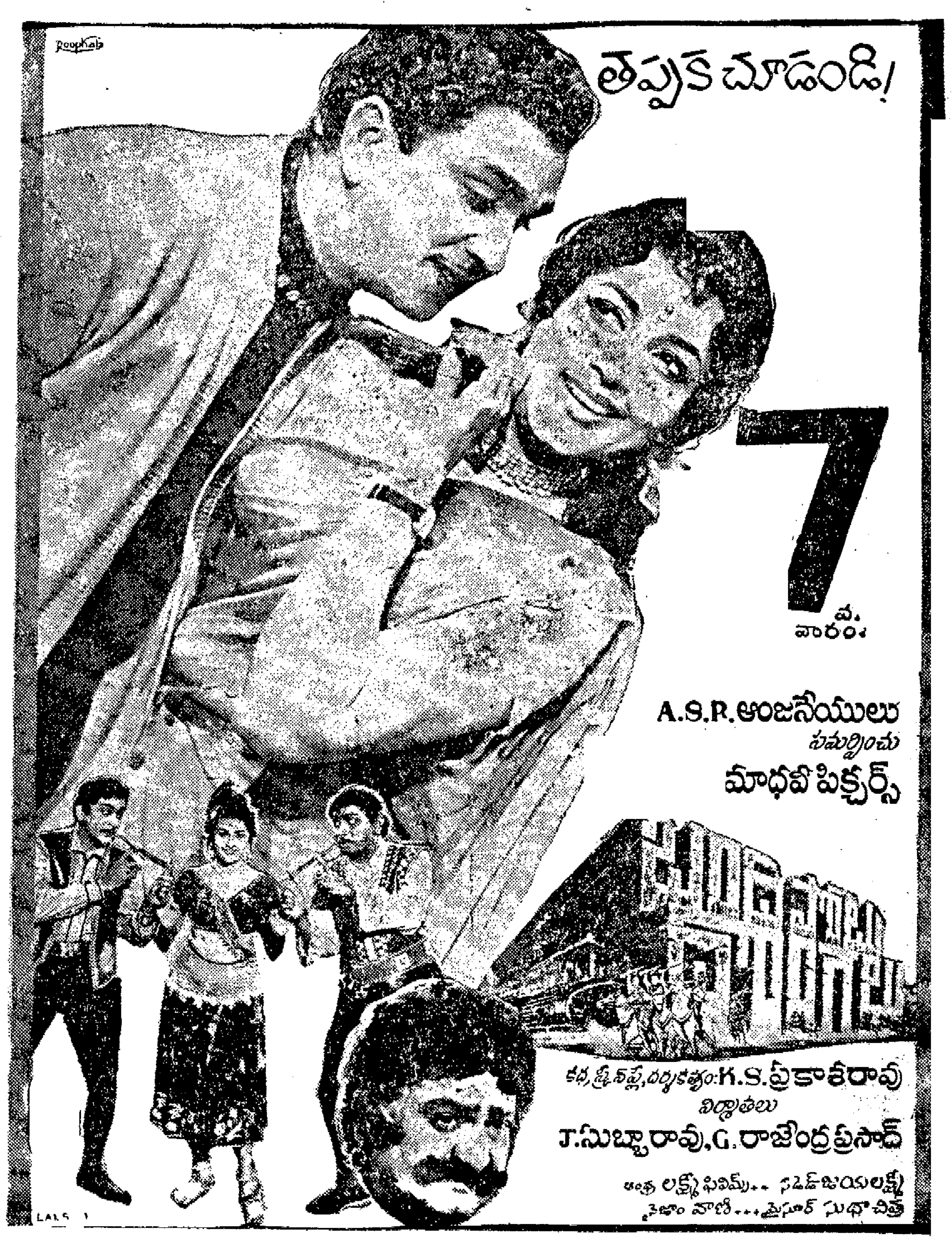

Printed and Published for Nageswara Rao Estates Private Ltd., by S. Radhakrishna at the Andhra Patrika Press, Gandhinagar, Vijayawada-3. Editor: S. Sambhu Prasad Phone: Vijayawada 5667, 5226.